明治三十九年十月四日第三種郵便物認可
中華郵政局特准掛號認為新聞紙類

盛京時報

昭和四年十一月三日
己巳年陰曆十月三日
中日紀念休刊

發行人 佐原篤介
編輯人 菊池貞二
印刷人 石原正太郎
發行所 盛京時報社
大阪支社 東京支社 盛京時報支社

晉閻反對民黨專政 何應欽等赴并密命

(北平一日聯合電) 蔣介石一方突然的任命閻錫山為陸海空軍副總司令同時令何應欽携印信與方本仁同赴太原謁閻氏是為表面情形實則此行之重要使命對全國戰局有重大影響蓋為閻氏之和平通電計畫擬事前加以阻止因閻氏對於以黨治國之專政行為具有反感查國民黨宣言及孫文在民國十二年間與吳佩孚曹錕策畫武力統一時發表之聲明中謂全國國民會議應由各職業代表而成根據是項遺囑指責以黨治國之專治政治按照上項聲明之意嚮可知國民黨承認之國事亦須經國民會議議決而蔣介石及現政府自北伐完成以來組織變態的政府國家際此擾攘時局因受致命的打擊

北平開外交團會議

(北平三十一日聯合電) 在平外交團會議于本日午前十一時開幕佐分利公使及各國公使均行出席討論臨時法院問題結果此問題似須仰賴上海領事團協議而後決定

贛省剿匪訊

南昌訊云。贛省府主席魯滌平接事之後。第一步注意者。即為靖匪問題。按照剿匪計畫贛北為第一區。由第十八師擔任。贛東贛西南方為第二區。歸五十師擔任。劃贛南為特別區為十二師責任。至贛湘連境之贛西邊地以及贛北相近之處為新編第七師何鍵部及十九師周渾元部擔任。正擬逐步進行。乃有張發奎之叛變。俞作柏之謀亂。以致原定何鍵部李雲傑駐贛西之一旅。乃因之開駐湘西。防堵張發奎。贛西匪共最多之區。竟無大軍清剿。最近中央又電令十八。五十兩師。抽調三旅入粵。贛省剿匪問題益受影響。記者因至十八師司令部叩詢今後剿匪計畫。該師師長張輝瓚派秘書李維國接見其談話大略如下。據云譚道源師長現駐南雄。部隊已抵韶關但一百零五旅羅鯁部則尚在贛州一帶。五十三旅王捷俊部亦尚在吉安等縣。現在雖然感覺兵力不敷。本師仍當努力工作決不敢懈其意。以免贛民永淪水火。第目今江西匪患甚深。蹂躪最慘者厥為贛北贛西之邊境。贛北自修水以迄萍鄉。由朱耀華旅負責。業已將銅(鼓)萬(載)收復。差告數平。但自萍南南。以至崇(義)上(猶)。則由一百四十八旅成光耀部負責成旅刻正由贛東向贛西開拔中。一俟達到。即分駐永新寧岡蓮花安福一帶。進剿匪共。以期斬草除根。一勞永逸。此外各縣靖衛隊公安局均須加以軍事訓練。使能自衛。免致匪去匪來。循環不已云。

張部抵全州

香港訊云。傅張發奎軍已抵全州。總桂林。余部調北江暫駐英德。師部亦設英德。海陸豐共黨千餘蠢動。佔海豐屬新田河田等二十餘村。劫殺焚燒鄉民逃避一空陳濟棠感(二十七)日接海豐縣長告急電。即晚在總部開軍事會議。決電許光甫由大埔率隊直趨上杭。再請共匪以絕後患。並調蔡廷楷駐梧部隊一部回防惠州鎮懾。察調區壽年旅於(二十九)日由梧回省。乘廣九赴海陸豐。朱毛竄大埔失敗。經松源竄蕉嶺(二十五)日折入梅縣進城。陳維達有(二十六)日跟踪追擊。在梅城北郊與匪接戰。匪不支竄興寧。感(二十七)日粵軍追過興寧城。儉(二十八)日在粵贛邊赤石大坪間將匪包圍。蔣隨軍督戰。閩平遠又被軍攻陷。蔣師陳旅係感(二十七)日克梅縣。

阮玄武部 全師集宿州

蚌埠訊云。國民革命軍陸軍第十師阮玄武。為指揮便利起見。奉令與第四十四師方鼎英部。對調三團。第十師師長阮玄武。近奉中央蔣總司令電召赴京。該師副師長楊勝治。為聯絡全師官兵感情起見。於昨日(十六)上午十二時。在宿縣東關文廟。召集全體官兵及地方各機關代表。舉行官兵聯歡大會。屆時到會者約二萬餘人主席楊勝治。司儀鄭執中。如儀開會。主席報告。略謂各位同志。今天開這個聯歡大會。師長奉令赴京未回。兄弟代為主席。大家要知到為甚麼要開這個聯歡大會呢。因為我們第十師是整個的。全體如手如足此即是開會的意義。中央為兩師指揮便利起見。令兩師對調三團。同屬國民政府軍隊。兩師長及官兵等見面。都表示很親愛。在我們看起來對調是很平常的。在外看起來是很異奇的。官兵對調是軍隊常有。並不算稀罕事。今後我們應團結起來。對內打倒反動份子。對外打倒帝國主義。以完成革命解除民衆痛苦云云。計相繼演說者。有該師參謀長張卓。政治訓練處主任鄭文儀。第二團六十一團團長孫祥芝。二百六十一團訓練員陳聲傳。政治訓練部余明鑑。五十七團士兵。徐才風。等十餘人。演說畢。遂大呼口號散會。表演遊藝。由宿縣公學奏國樂演國技。該師官兵清唱。十師政治部千人鵬之京劇。婦女協會歌舞。第一女校之跳舞。第二女校三歌舞等。均表演盡致。觀者無不眉食色彩。直至夜間十二時許。始行散會。

蔣軍克復登封臨汝 連日激戰馮軍不振

(漢口一日聯合電) 中央軍激戰數日馮軍頑強抵抗之登封三十一日被中央軍佔領本埠行營昨夜已發表

(又電) 中央軍占領登封後又攻克臨汝

(鄭州一日復旦電) 登封攻擊後梁冠英程心明在双廟前方與唐生智之第八軍劉興龐浩師苦戰聚部死傷極鉅參謀唐前方王金鈺部卯晨(一日)超過登封左側上官旅唐旅與龐炳勳作戰甚劇王部以迫擊砲應戰西北軍不支向後退却徐源泉部攻克臨汝後即勇往前進為八軍應援周攻偃師張冠五旅為先鋒金廣栗為預備隊自世亥(卅一日)起至東卯(一日)止仍與西北軍激戰西北軍在前方為張自中部被繳械者約三分之一

又電東(一日)晨徐源泉王金鈺兩師在臨汝城西約數十里將反攻臨汝之西北軍魏鳳樓部四萬餘人擊潰東(一日)午後四時殘部向洛陽退潰刻徐王兩部正向洛陽追擊中又據飛機報告第八師已有一部到達洛陽城南說

鄭州街市異常平穩

(漢口一日聯合電) 據中央軍公報在鄭州方面之中央軍進擊向洛陽方面前進之馮軍鄭州市內異常平穩據軍事專門家云西北軍迄今進退遲遲者因河南陝西地勢險惡最近當向中央軍由正面衝突目下勢力相等今後方能分其勝負

第八師抵漢

(漢口一日聯合電) 第八師先鋒隊乘坐通濟號輪船于今朝八時許駛抵龍家廟附近下錨上陸

鹿鍾麟在津

(南京一日復旦電) 鹿鍾麟尚在津國府懸賞并令傅作義緝捕

毛光翔就職

京訊云。毛光翔定三十日就黔省主席職。中央派何韓玉監誓。並即就在黔省委組織成立新省政府。毛又電譚星閣。李燊在宜良殺其部將向茂章。李殘部三百人譁變為匪。已電收撫。

電政公債條例

南京訊云。立法院昨日第五十四次會議。通過民國十八年交通部電政公債條例。原文如次。

(第一條)交通部為整理及擴充電報電話無線電起見。特發行公債。定名為民國十八年交通部電政公債。

(第二條)本公債定額為國幣一千萬元。

(第三條)本公債年息定為七厘。

(第四條)本公債定於民國十八年十一月一日發行。

(第五條)本公債按票面九六發行。

(第六條)本公債以交通部國際電報收入全部為還本付息基金。如有不敷。由部以其他電政進欵撥足。按照還本付息表。分期撥交保管基金委員會指定之銀行。專欵存儲。備付到期本息。

(第七條)前條保管基金委員會委員定為七人。由交通部派員二人。財政部一人。審計部一人。銀行公會二人。錢業公會一人組織之。其保管基金規則另定之。

(第八條)本公債每半年付息一次。以每年六月卅日及十二月三十一日為付息之日。

(第九條)本公債分十年還清。自民國十九年起至二十八年止。每年抽籤還本一百萬元。前項還本。以每年十二月三十一日為開始付款之期。其抽籤日期。於每年十二月十五日。由交通部特派員及財政部審計部銀行公會各派一員。會同監視執行。

(第十條)本公債票分萬元。千元。百元。五元五種。均為無記名式。

(第十一條)本公債債票得自由買賣抵押。凡公務上須納保證金時。得作為担保品。並得為銀行之保證準備金。

(第十二條)對於本公債債票。有偽造或損壞信用之行為者。由司法機關依法懲辦。

(第十三條)本公債發行細則另定之。

(第十四條)本條例自公布之日施行。

王正廷談中俄交涉

(天津一日國聞電) 王正廷到滬談俄事有轉機德正調停惟具體辦法尚未得蔣使報告東路我有一半權利在此範圍內總可商量又謂如有必要可授地方政府以全權代表中央負責交涉

張發奎入桂與桂軍

(上海一日國聞電) 張發奎將入桂現蔡廷楷區壽年旅增防柳州余漢謀轄清北江李楊敬防英德策應

孫殿英部調動徐州

(青島一日聯合電) 自西北軍蹶起以來態度曖昧之孫殿英現與中央政府代表成立妥協決定將移徐州方面駐防其部下約計二千名于昨晚乘坐二列車經由濟南向南徐州出發南下

閻錫山返并

(太原一日復旦電) 閻錫山決定力疾返并與何應欽方本仁晤面東晚(一日)可到何應欽談蔣到許昌之後即到鄭州余此來賚有印信委狀及其他對西北具體計畫望閻即就職唐生智方鼎英努力作戰敵攻三日不得逞已無能為余晤閻後即返汴

(天津國聞電) 閻胃病復發因何應欽到并定即日返并晤洽

孫良誠部退洛西說

(上海一日國聞電) 右路軍擊敗孫良誠軍卅渡洛河孫大部退洛西

蔣介石在許昌會議 有赴鄭返漢之兩說

(漢口一日聯合電) 蔣介石既抵許昌當親臨前方督勵激戰各軍 因南陽老河口方面戰況漸次緊張蔣氏不能久居戰線當歸返漢口以便指揮全線

(鄭州復旦電) 韓復榘俞飛鵬賀耀祖三十晚到許昌迎蔣蔣東五時到駐馬店十二時可到許昌聞邵力子周佛海等均同來唐生智劉鎮華亦即往許昌 因登封附近之西北軍將已掃清

(又電)蔣中正東(一日)在偃城勞軍對各軍官均有長篇訓話定冬(二日)到許昌 晤何成濬等討論進攻方略

(天津國聞電) 蔣東(一日)赴過駐馬店抵鄭城開到許昌會議後將到鄭汴視察

張難先為銓敘部長

(南京一日復旦電) 東一日國務會議決案任命張難先為銓敘部長

朱紹良赴漢

(南京一日國聞電) 朱紹良熊式輝世(卅一日)晨偕同赴漢第三師陳繼承部開京待命

陳儀抵南京

(南京三十一日國聞電) 陳儀世(卅一日)晨抵京

廣告

保險專能清解血中阿片素質的

百挨忌煙露

(1)准能頂癮 (2)准不犯病 (3)准能忌好(普通烟癮十二天)以上本公司能以

百挨製藥公司
遼寧小西關上頭郵局對門
入院忌烟處電話二二八四號
長春特約店福有堂藥房
安東特約店
本城埠各外約房均有代售

大連汽船株式會社
上海 青島行(滿鐵航路)
榊丸 十一月四日
奉天丸 十一月九日
大連丸 十一月六日
天津行
天津丸 十一月六日
濟通丸 十一月五日
天潮丸 十一月六日
龍口行 龍平丸 十一月十日(旅順不行)
香港行 英順丸 十一月二十五日
煙台丸 十一月三十日
奉天貨客經理店 永和公司 電話四一八五番
大連山縣通 大連汽船株式會社 電話七二七五番 七八六八番
阪神航路專場投店 大連山縣通鐵町六〇番 溶田兄弟商會 電話長 五二六二番 四六八一番

特招担任
榮光老牌煖爐宣賣外柜五六名
有願充者至敝行接洽可也
日站浪速通
合名會社 藤田洋行

菊花展覽會
啓者本會茲定於十一月一二三三天在日站浪速通奧田好古堂開菊花展覽會搜羅中外珍花數百種特請中外同好諸賢得暇駕臨玩賞竭誠歡迎恐未週知特此佈陳

皮貨減價外打八五扣
本號因存各種細皮甚夥經衆議明甘願犧牲血本除眞正大減價外再打八五扣售出各貨如較不廉可以退錢自本月一日起一律八五扣售現
寶昌隆
哈爾濱正陽五道街
遼寧日站千代田通五番地
毛皮會社 啓

急報 蔘茸大補丸 化學實驗 出世
啓者本莊經營蔘茸業已四十餘年向在東省山裡開廠一帶專事搜集老山人蔘梅花血茸珍奇寶在前清時代專為進貢朝廷及貴族王公之用視為家庭之秘寶迨至民國成立以來此妙品銷路似覺遲慢兼西藥輸入人心每多厭舊喜新國寶蔘茸之聲價甚至一落千丈本莊為發揚國粹普救同胞提倡國貨起見特將珍奇蔘茸用化學新法製造去糟粕而留精華實地試驗功效較前增加十倍以上男女老幼可服四時咸宜毫無普通蔘茸之劣弊用新式製葯機製成丸有令人易服之妙久存亦無變壞之虞誠我國葯界之新發明亦我國人之榮幸望愛國衛生諸君且請試之方信國貨之不欺人也
主治 身體虛弱 五勞七傷 咳嗽哮喘 腎病腰痛 房事無能 滑精早洩精寒 倦怠腦力不足 婦女血虧經血不調 赤白帶下 久不生育 凡氣血兩虧衰弱無力等症 無不奏效如神
價目 現大洋半料三圓 一料五圓 闔廠德祥蔘莊啓
遼寧總經理處 小西門北電車道東 巖華大藥行

樓房出租
本宅在商埠地八緯路樂樓房十餘座均單門單院樓內房間十餘間皆帶浴室自來水電燈院內傳達室電車室厨房厠所房間格外潔雅租價特別從廉有願租者請至商埠地八緯路王宅賬房接洽
森立堂主人啓

遼寧中街裕源公總分號廣告
本號設立省垣歷數十餘年專營收買荒金舊金潮銀舊銀足發賣銀條寶銀金頁金葉滙天津上海洋元銀兩自製各種時式金銀首飾器皿別置盃盤鑲嵌堆累包金砝藍歷抱信用自守頗受各界贊許今在東邊分設支號新建三層紅磚樓房與本總號仝樣營業復由津滬邀來上等機師名匠督造中外喜壽出衆禮品電氣藝玩無不精美奇觀又由平申選來最優珠翠鑽石白金甚夥定價低廉刻已羅列以貢賞觀恐未週知用特登報聲明如蒙光顧不勝歡迎之至
總分號電話 日 三七三五 二七三四 番 中 二七八 四〇九 八四一八 號
電報掛號八八八八

遼寧華金店西號廣告
本店陽歷十一月二日即夏歷十月初二日開幕
社會進化 金銀首飾 嵌製精巧 喜壽禮品 十月初二 價值公道
物質文明 式樣翻新 特色超群 擺器盃動 開幕良辰 招待竭誠
本店樓房 京津滬漢 珠寶翠鑽 閨閣粧飾 希望惠顧
現已落成 聘來良工 搜羅萬分 無美不臻 台駕光臨
店址中街路北中國電話四百六十四號
華金店西號謹啓

時論　中俄問題

自我外交部宣告中俄交涉破裂之後。蘇俄方面尚無何等顯著之反應。列國因我宣言過於簡單。似多以不明眞相為詞。亦無何等明白表示。至旅華外人。則以中國較切。多同情於我國態度。而認為極穩妥極正當。據連日各方所傳。蘇俄頗有與我東北當局直接談判之企圖。聞並以某國為介。表示此意。此次中俄事件發生。東北當局始終聲明服從中央。一切聽國府主持辦理。據瀋陽電訊。張學良對此已毅然拒絕。是則蘇俄謀與地方當局直接談判之狡計。結局斷不得逞。惟按照國際慣例。兩國宣告交涉破裂之後。即不當再自辯明。此後已無以外交談判解決糾紛之可能。因之隨時可出於正式宣戰行動。於是時而盛傳非戰公約國中將有出而斡旋中俄者。謂將阻止中俄入於交戰狀態。而別求解決方法云云。果爾。則中俄交涉問尙另有可走之途徑乎。

自中俄事件發生。我國始終抱定和平宗旨。欲以會議解決之手續。求得合理合法之解決。乃我方雖不惜委曲求全。而俄國始終毫無誠意。我外交當局萬不得已。乃有中俄交涉破裂之宣告。然為維持世界和平計。最後固依然希望得和平解決。外交負責者之表示。既一再聲明此點。故倘非戰公約國有出而斡旋和平者。當然為我國所贊同。而關於解決方法。苟其提議能基於公道平允之原則。在我國亦可欣然接收。蓋自大體上而言。中俄事件本至簡單。俄方人員宣傳赤化。當然依法懲辦。關於中東路問題。兩國須達到眞正之權利平等。一言蔽之。防止赤化宣傳。履行中俄協定而已。是以我國五月二十七日之斷然行動。無非起於執行中俄協定之動機。易言之欲一舉打破蘇俄片面操縱破壞協定之局面而已。故我國對於蘇俄之正當權益。始終表示一貫之尊重。假令當時俄國有誠意。東路事件早已在此等條件下解決矣。無如蘇俄狡展無賴。妄想以武力恐嚇我國。以至釀成三閱月來之邊境戰事。我國所受犧牲固重。而蘇俄之苦殆亦不亞於我。夫蘇俄此種無意識之行動。有類於亡命無賴者之所為。雖然。無論如何。中俄事件之歸宿。仍須在防止宣傳履行協定之條件下求其解決。無論中間生幾許波折。經幾許事變。而歸根結蒂。萬流朝海。結局總不外此。惟其然。故我國之以維持世界和平為職志者。固不願兩國長陷於此等惡化之局面中。即蘇俄雖稱兇悍。果亦何樂而為此無意義之犧牲。以自尋無益之苦惱乎。故此次出任斡旋者。苟出於維持遠東和平之純正動機。而本向來主張。隨時可以接受調停。即蘇俄亦當可聽於內外之環境。而不得不懾於正義之裁判。以戢其數月來之兇燄也。

豫西各縣激戰情形
西北軍已節節潰退

北平訊云。某軍事機關。昨接晏勛甫。唐生智。韓復榘。及漢口總部行營來電。報告前方戰事狀況。原電披露如下。晏勛甫電(銜略)世(卅一日)所得情報如下。▲豔(廿九日)午後魏益三師在登封附近繳逆軍械大部。▲登封左翼第十四師劉春榮之綫。豔(廿九)日午復擊退敵軍四十餘里。正追擊中。▲逆軍部約兩師在羽林莊。為南中央軍夜襲三次。被第五十一師龐炳勳擊退軍去。斃逆軍十餘人。逆軍一師長劉某受傷。抬回偃師。▲洛河西進之逆軍。儉(廿八日)夜子時強行渡河。被鄧沙師據河痛擊退去。▲第五路五十三師劉興部陳圍。儉(廿八日)夜向涉東鎮前進。豔(廿九日)晨遇敵于該鎮附近。當即迎頭痛擊。逆軍不支潰退。現正向三觀廟附近追擊中。▲第五路總指揮唐生智親率一師之衆。豔(廿九日)由拂曉出發西村。遇逆軍於道密。當督隊追擊。逆軍潰竄。正向西追擊前進中。晏勛甫叩(卅一日)。唐生智電世(銜略)綜合本日情況如下。▲我右翼焦灣方面。于儉(廿八日)夜。敵以大部隊向我猛襲二次。均被我師擊退。斃敵數百人。▲豫據探報。宥晚敵之劉師長率一旅向我襲擊。被我擊退。腿受重傷。且抬回偃師。其餘官兵死傷約五六百名。▲芝田羽林莊堤東一帶之敵。于晚三時襲擊多次。被在原陣地之鄭旅將敵擊退。在附近構築工事。▲我九軍在登封西進。與敵激戰中。▲據飛機報告。偽師之傷兵。絡繹於途。並有敵入後方行進中之密集部隊。投炸彈數枚。死傷慘重。不計其數。我右翼情況無變化。新四師劉師長仍在臨汝。▲我第十軍本日已進抵臨汝。▲據探報。新軍到洛陽且東者。為孫良誠[illegible]石敬亭及宋哲元之舊部。特聞。唐生智叩豔(廿九日)參印。

韓復榘電 (銜略)據報▲敵於感日(廿七日)向我進攻者。為梁冠英程心明龐炳勛魏鳳樓四師。但梁冠英之一旅。尚在黃河防守。▲我魏益三師于感日(廿七日)在郭店街繳敵機槍兩架。俘獲手槍隊十餘人。▲黑石關一帶。雙方不時砲擊。▲登封方面。仍在激戰中。▲我徐源泉師先頭部隊。已在郟縣西側。佔領陣地。其餘正在推進中。▲聞魏鳳樓部于有(廿五日)到達時臨汝鎮西方之張四附近等情特聞。弟韓復榘叩豔(廿九日)。

漢口總部電 (銜略)勛鑒。頃據九軍軍長何成濬豔(廿九日)電稱。四十八師豔日到達臨汝。會合劉桂堂師。將敵魏鳳樓部擊退。是役。擊斃逆部團營長各一員。其師長當振堂身受重傷。并俘擄步槍五百餘枝大砲十餘門。迫擊砲數十門。彈藥及軍用品無算。殘逆經我猛烈攻擊。狼狽北竄。刻正追擊中等語。特電捷聞。漢口總司令行營參謀處叩陷(三十日)

進擊西北軍之計劃

漢口訊云。蔣總司令抵漢後。因敵在擊破馮軍。故于昨晚令各長忙于會議。討論攻敵計劃甚詳。大致如左。武漢陸路治安由顧祝同第一師及獨立三旅等部會同張治中學生軍全力維持。水路由陳紹寬指揮各艦。巡弋長江。前方劉峙負總攻擊令。漢口至信陽以及樊城一帶。全由劉峙負責指揮。信陽許昌由楊杰負責指揮。許昌至鄭州由何成濬負責指揮。隴海由唐生智負責指揮。黃河南北岸由劉鎮華負責指揮。韓復榘担任隴海後防。何應欽將在鄭封組織預備軍。隨時接應各路作戰。蔣總司令因前方戰事激烈。擬親往平漢線視察。督飭各軍進攻。現空軍已奉令出發。紛向敵方活動。

四川萬源縣　軍民互鬨

重慶訊云。綏屬萬源駐軍劉存厚所部。敲剝人民。極恣慘毒。釀成軍民互鬨之慘劇。茲錄萬源友人來函述云。萬源山多田少。地瘠民貧。近年受駐軍苛捐雜稅之剝削。愈難為生。近又派軍實費四十八萬元。人民求生不得。求死不能。為自存計。乃組織民軍。起而反抗。遂與駐軍為難。前月尾駐萬源白沙河之川陝邊防軍第三團廖雨辰團長所部步兵兩連。突被民軍襲擊。死駐軍排長一員。士兵三十餘人。並被民軍提去步槍一百三十餘枝。次日廖團長聞民軍屯駐王爪凹。即親率所部。前往攻擊。殊民軍神勢嫺熟。以一部份抄出軍隊後面。前後夾擊。活捉排長二員。士兵十餘人。擊斃士兵二十餘人。繳去步槍一百七十餘枝。廖團長亦幾被捉去。未幾。龍灘河長田坎等處之軍民激戰。結果。駐軍失利。各損失步槍數十枝。廖團長因之含恨入骨。見房即焚。近來計共燒去民房二百一十餘座。人民愈逼愈緊。無路可走。喊出官逼民反「死裡逃生」等口號。與軍隊相搏戰。現該縣民軍愈集愈多。已增至一萬二千餘人。步槍六千餘枝。軍民結怨已深。此後武力之衝突。恐難倖免云。

西北風雲中之贛省
汲汲圖保本省治安起

南昌訊云。贛省對於時局問題。業經令由張輝瓚師抽派王捷俊旅。譚道源師抽派岳維峻兩旅。合成一師兵力。組織討逆部隊。由譚師長統率入粵討桂。乃行抵南雄。桂事已告解決。中央通令停止待命。是該軍雖有一師兵力參加討逆。然究開往何處。尙待後命。當此之時。省垣謠言蠡起。而各縣又值天災人禍之時。故魯滌平汲汲於保全本省治安。一面令由衛戍司令部佈告禁謠。謂近來迭接各方函電。廣西俞作伯李明瑞等部業經根本肅清。軍事已告結束。張發奎竄湘殘部。潰不成軍。湘各軍迎頭痛擊。指日即可殲滅。其西北叛逆宋哲元石敬亭等部中。多深明大義之人。已向中央要求改編。努力黨國。其餘甘心附逆各部。中央已經明令各軍大張撻伐。以期敵有立見消亡。乃查本市謠諑繁興、危害殊動。杯蛇市虎。鼓惑愚民。定係反動奸人乘機思逞。本部職司衛戍。有維持地方治安之責。業經派員嚴密偵查。遇有造謠之徒。帶部盡法懲治。決不姑寬云云。一面電呈中央。謂本年風虫旱潦。到處成災。秋收無望。哀嗷待哺、懸罄堪虞。供不應求。生計將絕。經飭省務會議一再討論。僉主根據成案。限制各米出境。以為目前補苴之計。並懇請鈞府通令各隊。暫勿來贛採購軍米。使倉庫多一日之屯積。庶民衆少一日之憂惶云云。而對於各縣匪患。則組織清鄉局。由魯兼任局長。並電告各方。謂贛省匪共為禍。荼毒日深。雖當剿撫並施。畢竟根株未絕。以致匪燄燃其死灰。暴民助其惡燄。揚六之效英規。燎原之勢將成。滌平等奉中央政府明令組織江西省清鄉局。業於本月十五日正式就職視事。澄本清源。師保甲之遺意。造軍合轍。倣湘省之成規。聯防則不須乎客兵。連坐法宜嚴於藏垢。一定計在一勞永逸。蕆事以半載為期。庶從此野無伏莽之虞。民有安枕之日。惟滌平等猥以輇材。謬膺重任。恐貽覆餗之譏。佇待他山之助。贛省三千萬人民實利賴之云云。

外交通史 (46)
內有捻匪之亂　外則與英抗議　幾無寧日

五、天津條約暨瑷琿條約 (續)

三國公使。根據一八四四年之中美條約。內有凡新開港地、因各有特殊情形。而不能一律適用條約規定時。俟經實驗後。或有不甚重要之修正必要。若發生此等情形之場合。俟條約成立過十二年後。兩國政府各選任其適當之委員。可以開修正交涉等語。以提議改正英美法各條約。中國側代表官吏。對此種提議。以毫無應付之權限為前提向波林克聲明。認為英國政府。絕無根據中美條約規定要求改約之權利。拒絕援用最惠國條款。又向馬克栂答覆。略謂右項規定中所謂不甚重要之修正一節。非如現在所要求之根本的修正云云。當時最惠國條款。全係一般未認識國際法上之權能。故以中國側之駁論。不能絕對排斥。加以將至結冰時期。軍艦不能長留。此項計劃。卒歸失敗。三使遂徒勞奔走南歸。

美國　再三要求會見　每次以遁辭被拒絕

馬克栂因不堪忍受廣東之酷暑苦熱。竟妨害其健康。在任不過十個月。請賜假返國。於一八五四年十二月。向書記官巴卡。交代一切事務。當時太平天國之亂。其勢力殆風靡全國。美國人中動輒忘却己國為中立國而謀投入其漩渦者。因之巴卡為之取締。頗呈忙碌。卒害健康。於一八五五年五月回國。發病。本國政府。認該氏在華二十年間之經驗及材幹。打破在外使臣為黨人專有之先例。登用為使臣。至一八五六年一月又抵廣東。該氏關於呈遞大統領親翰一事。又向葉氏要求會見。仍依舊例。猥為事忙。俟日後選定吉日通知。卒被此等遁辭拒絕

中英開戰

美法兩國之條約。此時正達十二年。巴卡關於改正。將與英法兩使取一致行動。再度向葉氏要求會見。卒被峻拒。於是巴卡不滿已極。竟不能繼續保持其多年為醫師且為宣教師之修養溫順態度。即時答覆葉氏。略謂各國之忍耐。達於極點。至今已迫在目睫之間。其不容疑惑。猶如日之懸天也明矣云云。關於改約問題。以為不再寄託於葉氏。

戰爭原因　亞洛號事件

該戰爭之直接原因。為亞洛號事件。一八五六年十月八日。註冊於香港政廳之中洋折衷型船舶亞洛號。揭揚英國國旗於檣頭。碇泊廣東港內。至其船員。除船長英人而外。總數十二名。悉為中國人。是日清晨中國官憲四名。率兵約六十人。臨船檢驗。突然卸下英國國旗。逮捕全部船員十二名。拘禁於臨視船內。船長[illegible]。時正訪問附近他船。即時返船。再揭揚國旗。一方面向中國官憲提出抗議。同時一方面急向本國領事報告。領事巴吉斯。於是親往該船。向中國官憲陳述以該船屬英國船籍為理由。否認中國之支配權。極力要求中國將逮捕之船員。從速釋放。送還英國領事館。但中國官憲置之不理。故領事對欽差大臣葉氏送致書簡內有英國國權及國旗受如此之侮辱。當公然矯正之。故中國須在該領事面前。將逮捕船員全部。一律送還於亞洛號。至其犯罪嫌疑者。俟日後在英國領事館與欽差大臣所特派之官吏。實行會審等語。葉氏對之答覆。謂亞洛號內所逮捕者。其中一人。實為前正犯人。有犯罪事跡。歷歷可徵。其他每悉為共犯嫌疑者。查該犯罪。於九月六日發生於上川島中。國官憲臨檢船內。時值清早。該船並不揭有何國國旗。開無卸下之事實也明矣。該船為中國人所有。絕不許有註冊於英國官廳及揭揚英國旗之舉動云云。(未完)

太平洋會議消息 (續)

第五日討論中國外交　法權問題起紛糾
竟決託調查會

(京都一日聯合電)第五日太平洋會議于本日(一日)午前八時四十五分開會。序委員會畢。自九時開入大圓桌會議討論中國外交問題首由華側關于撤廢治外法權有所主張。旋英美代表前後發出質問。並試以批論互相討論。結果經衆以為撤廢之理由頗屬薄弱。究不得結論而暫行休憩已而再會繼續討論。突有日側起而主張中國苟有何等國際的要求必先顯行能市此種不法行為之態度。斷然改革等旨態度極甚強硬。會場頓形緊張。於是華側辯疏過去一般排日運動非出改約案有關。即不悅日中外相而已。其他各國代表側陳述南京國民大會決議不論何國凡反對撤廢不平等條約者。對此將取與對日同樣手段。是以中國排貨問題應加十分考慮。等旨各持主張莫衷一是。結局經衆決定此議一括付託各國調查會再加研究。乃至十二時十五分散會。

(京都一日電通電)太平洋會議第五日圓桌討論範圍為治外法權問題(一)中國側根據其主權。主張為之撤廢。列國側以中國司法裁判之不備為理由反對從速撤廢如此双方重要主張點在發生相違之歷史的要因為何在(二)處理此項問題上有無兩者間發生衝突之虞(三)由現在狀態以觀有何障碍為之解決法如何(四)鑑於現在情形中國及諸國所有行動存有何等危險等各節各代表率直交換意見至發生爭論中國側對此陳述國府司法部之制度在公權完全獨立如撤廢治外法權必不生障害等旨歐美委員對此主張中國制度雖有形成在途惟其實行能力不無疑問與以反對結局經衆以華側撤廢理由為薄弱乃決定俟後更進研究

再美委員樹茲維爾氏于昨日關于法權問題提出解決私案大致中國須在其主權範圍之內容納列國對于裁判制度之要求而俟撤廢後設置特別裁判所由各國選任判事等旨各委員中贊成此案者不少

一般討論會　古文明與新智識

(京都一日聯合電)太平洋會議第二次一般討論會于昨夜(卅一日)八時舉行英代表羅德海爾謝栂爾為座長關于「古文明與新智識」經衆討論及至九時四十五分閉會

北平圖書館組織大綱

北平訊云。北海中海兩圖書館合併後。其內部之組織。業由委員會訂定大綱十四條。其文如左。

國立北平圖書館組織大綱

第一條。國立北平圖書館。受教育部與中華教育文化基金董事會合組之國立北平圖書館委員會之監督。蒐藏圖書。供衆閱覽。

第二條。國立北平圖書館設館長一人。副館長一人。總理館務。

第三條。國立北平圖書館設左列各部。每部設主任一人。分掌館務。一。總務部。二。採訪部。三。編纂部。四。閱覽部。五。善本部。六。金石部。七。輿圖部。八。期刊部。

第四條。國立北平圖書館各部分組辦事。每組設組長一人。組員書記各若干人。分別處理各該管事務。因學術上之必要。得設編纂委員會。以編纂委員若干人組織之。

第五條。總務部設文書會計庶務三組。其職掌如左。一。關於館員事項。二。關於會議館務報告及館規事項。三。關於文書事項。四。關於會計事項。五。關於庶務事項。六。關於館舍事項。七。關於出版物之發行事項。

第六條。採訪部設中文採訪。西文採訪。官書。三組。其職掌如下。一。關於採購事項。二。關於調查事項。三。關於登錄事項。四。關於校鈔事項。五。關於裝訂修補事項。六。關於入藏圖書雜誌之統計事項。七。關於徵求交換事項。

第七條。編纂部設中文編目西文編目。索引三組。其職掌如左。一。關於編目事項。二。關於分類事項。三。關於考訂讐校及撰提要事項。四。關於出版物之設計及編纂事項。

第八條。閱覽部設參攷。閱覽。庋藏。三組。其職掌。一。關於閱覽事項。二。關於答覆諮詢事項。三。關於圖書出借事項。四。關於書庫保管事項。

第九條。善本部設考訂。寫經。二組。其職掌如下。一。關於善本圖書之考訂編目事項。二。關於善本圖書之影印流傳事項。三。關於善本圖書之調查訪求事項。四。關於寫經之考訂編目事項。五。關於陳列展覽事項。六。關於善本書庫及陳列室之保管事項。七。關於善本圖書及寫經之裝潢修補事項。

第十條。金石部之職掌如左。一。關於金石拓本之採購事項。二。關於拓本之整理編目事項。三。關於拓本之閱覽及保管事項。四。關於拓本之裝潢修補事項。

第十一條。輿圖部之職掌如下。一。關於輿圖採購事項。二。關於輿圖之整理編目事項。三。關於輿圖之閱覽及保管事項。四。關於輿圖之裝潢修補事項。

第十二條。期刊部設中文期刊。西文期刊二組。其職掌如下。一。關於期刊之採購事項。二。關於期刊之整理編目事項。三。關於期刊之閱覽及保管事項。四。關於期刊之裝潢修補事項。

第十三條。本組織大綱經委員會委員三分之一之提議。三分之二之通過。得修改之。

第十四條。本組織大綱經委員會通過後施行。

閻馮之近狀

北平訊。據二十八日自太原返平之某要人談云。閻錫山自本月十六日赴河邊村後。早擬回太原。因其封翁病勢未痊。故留住河邊侍疾。有時乘汽車赴建安村訪馮。因河邊建安相距尚有十里之遙。閻刻以其父病告痊。擬日內返太原。馮玉祥近日仍住建安村。日與劉治洲李書城等談佛學。馮住所由閻之衛隊保護。該地原有無線電台一座。閻因恐馮用作指揮河南軍事之用。已令其拆去。因此太原方面謠言稍息。馮玉祥擬久住建安。但最近各方代表赴五台者。仍絡繹於途。定襄石橋陷落。閻已令工程隊趕緊修理。兩星期內當可竣工。赴五台之代表。均在斷橋間換車。故橋雖陷落。由五台到太原交通並未斷絕云。

北平佈告戒嚴辦法

北平訊。北平軍警當局奉閻總司令訓令。北平方面反動份子活動甚力。應即宣布戒嚴。昨日北平警備司令部。憲兵司令部。公安局。厘定辦法五條。經佈告商民人等一體遵照。茲錄布告及辦法如左。

為佈告事。平津衛戍總司令開。准軍政部朱代部長有閣。奉蔣主席面諭。北平方面反動派運動工人活動甚力。應閻總司令即日宣佈戒嚴等因准此。除佈告并分行外。合行令仰該司令局長即便遵照。轉飭所屬一體遵行。并着由該司令局長依照戒嚴條例。會同厘定詳細辦法。隨時呈報。佈告遵照。等因奉此。遵即依照戒嚴條例會同厘定辦法五條。除呈報并分令外。合亟佈告本市商民人等一體遵照勿違。切切此佈。

▲計開　一。禁止有妨害革命工作及有反革命情形之集會結社言論新聞圖畫標語戲劇等。二。凡集會結社須先行呈請警備司令部經核准後始行舉行。三。禁止聚衆暴動騷擾。及直接間接擾亂秩序者。四。每日夜間自一時起至早六時止。對於往來行人有形跡可疑者。應嚴行監查。按情節輕重分別處理。五。嚴行檢查郵件電報新聞紙。及其他一切印刷品。

魯省河工經費問題

濟訊云。魯省河工經費。原由該省按地丁徵收附捐特捐。飭主管機關專款保存。嗣經該省省務會議決議。將原有附特捐一併取銷。致前次永定河決口為患。因該省河工經費無着。黃河下遊宮家壩荷澤曹縣等八縣。堤身坍潰。致延決口。損失不貲。後經該省以上項應徵事條項內。設法籌撥。徵工修理。宮家壩李黃寨等處河工。雖然竣事。而全省河堤及荷澤等決口。仍復急需修理。所需經費。為數甚鉅。爰特呈請行政院轉請國府。飭財政部迅撥鉅款。以應急需。行政院據呈後。即交經濟財政整理委員會審查。茲據該會復呈。現在因中央編遣實施、需款孔急。勢難兼顧。况該省以地方經徵之款。修理地方水利。本屬正當。該省府不熟權宜地方利害。遽於河工險要之際。將原有附特捐一併取消。未識何以對善後。擬懇鈞院令行該省府。將全省河工應需經費。責成該省府。通盤估計。援照舊案。仍於地方丁項下酌量附徵。並嚴禁挪用。以重河工。

豫省饑饉兵匪

北平訊云。河南賑災會於本月廿日。派員押運棉衣數萬套。經北路至關外。遼黑兩省、分發今年豫省移往災民。以禦冬寒。沿河得路局及地方當局之助。毫無停滯。該員等到打虎山後。會有電告該會。即日分運各協、發散開押送棉衣人員共計吉除發放棉衣外。並調查移民情形。以供來年移民之參攷。返平之期。當在十一月底。又該會接開封賑務會來電。以戰禍再起。付賑甚急。請其代向平津豫紳募款援濟。其原電云。逕智橋河南賑災會鑒豫省不幸。又罹戰禍。前赴徐海一帶災民天寒西來。無家可歸。戰區災民。紛紛東逃。露宿盈野。收容救濟。刻不容緩。此次戰事所經之地。均係受災最重區域。饑饉兵匪。慘益加慘。軍事之後。待賑尤急。敝會職司賑濟。責重款絀。平津豫紳既多富有素又慷慨。眷念桑梓。諒必惻然。務請貴會代為勸募。請其慨捐鉅資。拯此災黎。功德所施。當洛升永。謹此電懇。無任翹盼。河南賑務會張鈁叩宥(廿六日)

杜錫珪定期赴日本

上海訊云。杜錫珪訂下月十日。乘上海丸出發赴日。然後赴歐美遊歷。海軍界定江(三日)在聯歡社為杜餞行。

氣象

本日預測　晴
昨日之溫度　最高　一度一　最低　零下四度九

廣告

聞

不孝承重孫賢泌等侍奉無狀禍延顯祖考王府君益芝公諱克謙痛於民國十八年十月十四日即夏歷九月十二日酉時壽終正寢距生於道光二十二年正月二十七日巳時享壽八十有八歲賢泌等奉侍在側親視含殮遵禮成服叨在

戚友世年學寅誼哀此訃　承重孫王賢泌泣血稽顙
齊衰期服孫王賢澎　王賢灝　王賢澔　泣稽首

謹擇於夏歷十月十九日領帖　二十日成主　二十一日發引

通信處金州南街四八四番本宅
遼寧省城大南門裡信和永銀號

黑龍江廣信公司週年四厘債券第八屆付息通告

為通告事查敝公司發行週年四厘債券第一至第七各屆息金業已如期照付並經於付息時在票面鈐有丙寅丁卯戊辰己巳等字樣以示區別歷經有案茲查本年舊歷十月第八屆付息期限轉瞬又到凡存債券票面鈐有丙寅丁卯戊辰己巳等字已付過第一至第七各屆息金者即希按照定期即舊歷十月初一日起至卅日止向敝公司或各屬各分司號持券領取第八屆息金自必照章付給其在第一二三四五六七期限以內未經鈐字付過息金者亦並於此第八屆息期內一併補息以昭大信倘過此第八屆仍不取息應准俟明年舊歷四月第九屆付息時分別補息平時恕不照付特此通告週知

黑龍江廣信公司啓

敬啓者前以先嚴逝世渥荷
唁函并承
厚賻敬領之餘殁存均感茲者葬事已畢窀穸既安謹此登報藉鳴謝悃并請
大安
制　王守銘　握前稽首

恭頌　灤江縣長姜公恩之勤政愛民之德政

灤江設縣三十餘年由深林密胡匪猖獗雖設縣治而人民寥寥數十年來荒蕪滿目自姜公涖任力加整頓百廢俱興將原有崎嶇道路改修二丈餘寬大車汽車均可駛行交通為之便利沿途復設防所保護旅客並備專隊接送往來商人日增貿民日踴姜公之深仁厚澤有口皆碑對於裁判抱定案無積牘主義隨收隨判力求公允民無怨言獄無冤聲關於地方警甲力除舊習極圖改良現已煥然一新境內安謐如堵城內既設市場梨園城外更設長途電話注重衛生不遺餘力仕濛之民共戴仁風同沾德惠無以為報謹將姜公德政刊諸報端略伸感荷微忱云

遼寧鐘樓南商會間壁三層大樓

大綸綢緞莊

驚天動地之大便宜!!

●有僅售七角一尺之新花國華緞●
●有僅售七角一尺之眞絲杭線春●
●有僅售八角一尺之潤幅公司緞●
●有僅售八角一尺之闊幅花洋縐●

花色繁多應有盡有(自舊曆十月朔起三星期為限)

四大特色

一。惠顧韓軸滿洋十元以上者韓工奉送　二。外埠函購寄費奉送　三。批發整定者照上列原價再打九扣　四。本號各大商埠早有支店遼寧初創藉欲揚名起見倘評較有虧保管退換

為注重名譽以全信用啓事

敬啓者敝號在法庫北門開設糧棧紙房營業歷有年所對於使用放款素蒙紳商各界信仰不意竟有無恥之徒李國臣與經紀李香林李寶華等合謀私造敝號圖章於日前在本街公集大錢號借使現大洋五百元此事不實經敝查覺協同公集大聲明在案但此事與敝號前途實大有相關不得不載報聲明日後如再發現此等僞造錢帖或糧條等項敝號概不承認倘我相契之家務要慎重殊免受其愚弄恐未週特此聲明

遼寧法庫縣北門外泰來泉啓

女界福

世界第一奇藥

專治婦女百病

●女界福最大之功效●

補血調經　種子安胎　壯肌膚之豐盈

添生活之快美　老幼婦女常服益壽延年

（另備說明書承索即贈）

●女界福最確之証驗●

種子鐵証　一、大連市愛宕町十四番地德福園內陳子由先生夫人因患七年白帶終未生育身體虛弱異常經服（女界福）七瓶非特諸病若失而且受孕生子矣特來函感謝

經閉鐵証　一、金州城北姜家大屯會金家屯徐維有先生夫人因三年經閉成癆危在旦夕家人置備棺材用以待斃經服（女界福）半打忽而經行病起諸病若失家族咸感再造之恩特來函感謝

產後鐵証　一、大連管內台溝會周信之先生夫人十年前產後受涼腹冷如冰堅硬如石身痛疼如折經服（女界福）一打諸病若失特來信感謝

調經鐵証　一、興京北大蘇河界李向榮之夫人年三十歲久患經脈不調月期不準腰腿酸痛腹內積聚痛難忍白帶過多經服女界福三瓶已竟痊愈特來函感謝

調經鐵証　一、興京大蘇河杜錫五之夫人年二十二歲經脈不調月經三期不至足冷如冰腰腹疼痛經服女界福二瓶即下諸病大愈來函感謝

調經鐵証　一、大連天德昌主人周子謙夫人郭氏（即前大連公議會郭精義會長女公子）久患經閉之症為分危險屢經中外名醫診治終未見成效頗有束手無策之勢經友人介紹服（女界福）數瓶數年之陳病霍然若失完全治愈並且身壯氣充大異往昔特來信感謝

受孕鐵証　一、興京北大蘇河徐咿餘先生之夫人四十二歲身体軟弱久未受孕經服女界福三瓶而身受孕矣今已三月餘矣因喜出往望外特來函感謝

女癆鐵証　一、復縣東山大官溝屯李宗林二媳宋氏久患經脈不調又兼氣短咳嗽不思飲食人皆呼之為女癆如斯者數年之久雖經多醫終未稍效祇服（女界福）八瓶不但病愈今秋又產一子特來信感謝

產後鐵証　一、南滿鐵道路綫得利寺驛韓向庚先生夫人（即得利寺驛富紳寗憲亭之女）今秋產一子產後腹痛甚劇既至滿月腹痛加劇又有白帶萬分危急經服（女界福）六瓶諸病消滅恢復原狀家人大喜特來信感謝

調經鐵証　一、吉林省吉林縣岔路河湧興合內張進行先生之人患氣血虛弱不思飲食經脈不調四肢無力氣色不正漸轉成癆經友人送女界福六瓶服後立時恢復原狀諸病若失特來函感謝

調經鐵証　一、原住大連管內小平島現住紀伊町源昌號宏記喬子傑先生夫人蕭氏身體素弱持理家務操勞過度因而面黃肌瘦經水不調飲食日減夜不安眠屢經良醫百無一效後經同事李山蒲先生介紹服（女界福）食物甘美夜連服數瓶月經有序睡安寗即日所有之陳病亦皆全愈因為無以報來函申鳴謝忱

調經鐵証　一、奉天省會警察廳郭濤先生夫人久患經脈不調經服女界福數瓶現已告愈特來函謝

虛弱鐵証　一、原籍山東蓬萊縣宋營村現住大連西崗廣永茂油坊職員胡松亭先生夫人因久患虛弱市井醫士均皆束手屢服中西藥品亦皆罔效儼然不治之症也後經友人介紹服（女界福）服至一打非特百病若失而身體健康異常特來函感謝

調經鐵証　一、奉天紡紗廠職員徐成林先生之夫人久患經脈不調腰腿疼痛經期腹痛身體衰弱達已極點友人勸服女界福六瓶立見奇功諸病痊愈特函鳴謝

產後鐵証　一、復縣第五區區長呂得成先生夫人杜正坤女士因產後受有一種頭目眩暈手足痲木之症百治弗療購服（女界福）一打不但陳病若失而且新增之濁症亦遂而全癒因此來函感謝

調經鐵証　一、新南西街同和慶內劉榮久先生之夫人三年前經脈不調屢服中西名醫均鮮功效經服女界福數瓶諸病霍然若失恢復原狀特來函感謝

招募外埠代理店

全國各埠各藥房各商號皆有代售

（女界福）定價每瓶大洋壹元五角

女界福本舖　大連西崗平和街四八

德記全棧大藥房　西崗菜市東門前

總理康道忱謹啓　振替大連四四七六番　電話二一二八五番

「女界福」遼寧總代理店　鐘樓南路西三層大樓

大成大藥房　總理孫渭亭　中國電話二五二七號

同江至富錦間三段防綫 一朝而盡被攻破

復日遼寧社訊哈爾濱無綫電 卅日下午赤俄飛機五架步騎一師餘砲艦十艘來攻我距離富錦卅里之富家屯地方該處係我方最後防綫含同富間共有三道防綫現均被赤軍攻破沈鴻烈司令卅一日抵樺川赤艦兩艘被我軍砲擊起火沉沒約富錦在同江之西二百公里蘇俄破壞公約侵入我國內地亦爲不可掩之事實

大批軍火運吉

吉林副司令官公署頃爲防俄備戰充裕軍火計特派軍需長張某來遼向兵工廠領去步槍五百支子彈十萬粒此外尙有一號黑色粒狀炸藥黑色小粒炸藥無烟火藥各數百磅於昨一日運赴吉林云

特區張長官 定期返任

東省特別區行政長官張景惠前因關于中俄交涉與東路之關係特行電召來瀋就商對策已有多日茲聞該長官因事務員議就緒兼之特區事繁不能久滯故該長官定于四五號日即由遼搭車返哈云

沈司令派員來遼

東北海軍司令沈鴻烈以自同江戰後邊防緊張茲爲報告一切詳情兼向當局請示重要一切機要是以特派海軍艦隊司令凌霄於一日來遼當即面謁張司令長官有所陳述云

封江後邊防 議定增兵五旅

吉黑邊地封江後俄軍以交通較便可隨時隨地侵入加以邊疆遼濶原有之邊防兵力已感不足聞近者最高將領會議已決定再增兵五旅以防疏失內容由吉省增派一旅江省增派一旅遼寧則增派三旅至三省地方剿匪不足清鄉機關專責補充現正分別實行云

活佛 前站抵瀋

班禪活佛早由察哈爾動身開赴東北其前站一部人員六名已于昨一日先行蒞止隨帶馬五匹茲役三名即入皇寺活佛行宮處準備一切以免佛駕到時需用有所不及云

令趕速 募補兵額

張司令長官因各旅缺額兵士迄未補充就中甚至有缺額在五十名以上者際此對外邊防對內冬防之時殊屬非是遂于上月卅一日通令駐省及駐東一帶駐軍務暨缺額兵士趕速補足以重軍政如十一月內不能補足即歸併班次編制以免凌亂不整並令隨時嚴防逃兵云

解釋收稅法

財政廳張廳長頃因各稅局呈請解釋收稅料稅出產稅銷場稅三種法則以便奉行而免誤會等因當即通令各稅局解釋謂凡經驗明確係已納原料稅持有稅票可証應准祇徵銷場稅其無原料稅票或其貨物非用稅票所載原料製成者均應產銷併徵云

重砲廠加工

東三省兵工廠設立重砲廠專事製造重砲已有數月前曾奉張司令長官訓令限六個月期間製造重炮十五架以年底爲限茲聞期限將至而各炮尙未造成遂于本月一日起每日加添夜工兩鐘以期早日作成云

何柱國警備 熱區

張學良司令長官以近來熱河防務異常吃緊爲慎重計特召駐北票第三旅長何柱國三十五團長部連勝來遼面諭率所部布置熱區防務並委何旅長爲警備司令部團長爲副司令云

室韋奇乾二縣 被赤軍劫掠不堪

赤俄反謂我方攻彼侵洛齊

復日遼寧社訊赤軍大本營所在之伯力設有廣布無綫電話台該台按日揑造種種不利于我國之謠言廣布各方以亂世人觀聽昨日已略揭其狡謀最近赤軍向我室韋方面來襲俄肆劫掠伯力電告乃于本月二十五日以來每日廣布反宣傳謂我方軍隊自廿四日起向其沿邊各地進攻而以室韋對面之俄洛齊地方受害甚巨云云資我方軍隊自始迄未越邊界一步而赤軍之任意侵掠戰邊界種種事實業經歐美新聞記者屢次親往前綫調查日赤軍營實侵掠情形布告世界各國人士深知赤俄狡謀詭計故東北各國公正報章從未受其欺朦赤俄之作種種反宣傳徒見其心勞日拙而亦可知事實昭彰不容朦混室韋奇乾二縣境自七月下旬迄今迭被赤軍侵擾因而交通阻梗郵電遲延往往傳一報告需用多日方能遞達茲接黑龍江萬主席代電節錄如下奇乾縣奇乾河第二公安局境八月九日被赤軍四名河治掠去王瑞亮風船一艘八月十八日晚又在伊穆河溫卡長乘船被赤兵二名槍擊廿二日午耳河站對岸赤軍槍擊我軍糧船又十六日晚室韋以上八卡對岸赤軍以機關槍炸彈等向戰卡兵射擊十七日室韋縣上游格留氣地方有赤軍來劫掠小舖室韋縣西地營子及五六七八九卡均被赤軍襲擊槍掠最近于本月廿二日室韋縣又被攻擊查室韋奇乾二縣原僅有警察數十名民團數十名近派騎兵一團駐防乃赤軍爲劫掠食品計竟大舉來襲同時復欲掩飾其進攻之反宣傳謂我攻陷洛齊揑造事實手段殊爲毒辣日來伯力無綫電台又宣傳綏芬東寧方面中國軍隊向其攻擊吾人可預側赤軍又將攻取該地故先放此空氣也

東路客車又被炸

據哈爾濱一日發聯合電云自哈爾濱開出之第十二號旅客列車一日午前九時駛至太平嶺附近突被人所炸致死者二人受傷者數人殆係赤黨所爲云

選委各技術教官

張司令長官爲保存國粹振刷軍人精神起見曾令各旅一律添設技術已誌前報茲用以技術須有專員教授是以擬添技術教官一十名分發各旅現正在選委中

王周公畢赴津

前農商總長王乃斌湖南省長周肇祥政變而後均息影津門前因事來瀋業已公畢兩氏乃于卅一日晚乘北寧路車聯袂赴天津云

貧兒學校落成

遼寧貧兒學校校長關純厚籌集現洋二萬元在小東邊門裡建築第一分校校舍業已竣工該校長定三日舉行落成典禮請學軍及各界前往觀禮云

委大批對俄顧問

東北邊防司令長官張學良近因對俄問題異常吃緊除向國民政府請示一切應付方針外爲愼重外交計擬委朱子樵于沖漢高清和沈瑞麟等爲邊署對俄交涉顧問以便策劃一切外交事宜云

停止牲畜補徵

財政廳長張振鷟以停止牲畜補徵前錦局長會議決定迄未正式公布現已將車牌加捐抵補該欵特于十一月一日飭各稅局將補徵牲畜稅停止云

錦縣貧廠基金

省政府翟主席現擬設立貧兒工廠一處昨特以個人名義向各要人各機關首領及各縣請求捐助基金聞各縣捐欵每一等縣飭籌現洋三百元二等縣飭籌現洋一百八十元三等縣飭籌現洋一元云

省教育會常會式

省教育會於十一月一日十二時在本會開第十八屆常會各縣代表到者六十餘人司令長官代表吳家象省主席代表陳文學政務委員袁金鎧省委員邢士廉高維嶽東北大學校長劉風竹等蒞會振鈴開會後敬禮如儀由主席姬金聲報告一年經過及收支次由長官代表致訓詞華袁委員高委員等均有演說二時餘始散會同日全省教育作品展覽會亦開幕本屆陳列藝術科學工業文學等四科以後按年更換他科展覽二日起即准各校學生結隊前往觀摩民衆亦得任便入內云

中東路借調 四洮路站長

中東鐵路督辦呂榮寰以本路路員不敷支配向四洮路借調副站長五名該路乃考選李振聲范承年龔治安吳定遠左松筠等五名約日內即前往任務云

西豐教育視察錄

教育廳案據西豐縣督學王振治呈稱共查城鄉卅校合四十二級查學董姜學堯熱心捐款辦學應轉諭嘉獎校長姜維新叢永和徐彬等實力辦學訓育房占魁高福星張俊良等訓管有方教員王子香劉畫張紹德等教學合法均堪嘉許校長孫作霖教員屠凱如李桐臣何充中等教法稍差張文富教學成績不佳張德源等教法成績均差趙成璽疏於照顧校長遼陸占廷教員張世瀛等不知注意學生作課均應力加改良校長遼濟升教員富國卿等教法成績太差改文又復欠妥均應嚴加申斥教員王成信不諳教法應記過一次教員葉致容教管太差成績低劣應記大過一次學董陸宗舜對於學務漠不關心應即撤換一區苗村立第五第七第八等小學與四區村立第十四六區村立第四及七應一律填造以便存報等情吳廳長當飭該縣長遵辦具報云

一樹梨花 壓海棠

紅顏白髮終分離

大西關大生壚店北胡同住有程翁者年將花甲因其富力曾于上月間納錦縣人高姓女爲妾女年不及二十因父母之命非自願由過門以後雖吃穿自由而白髮紅顏終覺委曲因之爭吵裝病不睡不食攪擾不已復于前卅一日拚命求離程翁被擾無法只好允許並贈予路費洋百元至女則出門以後歸宿何處究竟是否回錦抑別尋門徑殊未可知云

遼寧省輔壽堂財綏東開墾公司經理王公貴忱暨辦事員劉鴻恩管事人孫耀先之德政

管事人孫耀先二公對於小民等尤其厚待雖則小民等感戴我王公用人之有方小民受其恩惠實難盡述小民等在斯土種地有年時受匪人之害現在設內清平小民享其福皆我王公並諸事人員苦心治化[illegible]

恭頌 五常縣稅捐局長 熙君則民之德政

[illegible]

恭頌 [illegible]營長及全[illegible]保境安民之德政

[illegible]

皇姑屯兩起 搶案

皇姑屯六分局興隆街分所管界興隆街門牌六一號興隆茂商號其執事人姚興若十月三十一日午後六時半闖進胡匪六名二人有槍四人空拳搶去現洋二十元又到該號後邊延春芳搶去現洋十元一匪穿藍大衫青禮帽搶畢向西竄去追報警追緝早無踪跡云

善開礦務會議

農礦廳長劉鳴九近因本省各縣礦產逐漸開採辦理手續是否完善例須開會討論改良辦法已訂於本月中旬招集各礦區及各公司經理人等一律來省參與礦務會議云

彰武抗俄會 解到慰勞費

東北邊防司令長官公署于一日電復彰武縣抗俄外交後援會云據呈匯解慰勞費現洋七百一十二元並名單一紙已分別收閱該義憤同仇至堪嘉佩除將所匯慰勞費如數匯撥前方分發並宣示意外特復查照云云

東北陵直接築路

瀋陽市長李德新以東北兩陵爲瀋陽名勝相應建築直通直道路便利游覽乃擬修東北陵間直接土馬路現已派員測量路綫進行建設云

國府令報憲兵

當局於一日接國府電令以東省憲兵成績卓著在本國可稱模範請將辦理一切情形及編制服裝等項着即呈報以便將來計畫全國憲兵之編制情形當局奉電即飭東北憲兵陳司令遵照云

召開司法會議

高等法院長史義元爲解除司法上不良事實並課司法建設事宜特召集各法院長來省於三日在本院開司法會議舉凡審判檢察監獄〻項因不在討論之中云

觀操員一行 今晚起程

赴日參觀秋操東北地方派遣之何柱國四員昨聞定今(二日)晚偕同中央派遣之觀操員劉光搭安奉車東渡張學銘亦即隨往昨已備妥征裝預定各帶差役一名云

鮑文樾接洽歸來

張司令長官因防俄策略及軍餉各事前曾派遣講武堂教育長鮑文樾南下向中央接洽一切茲鮑氏去後半月已將所負任務向國府接洽完竣乃于昨一日午後由北寧路歸來覆命云

北寧路設 衛生課 毛羽鴻任課長

北寧路局長高紀毅以本路衛生事宜尙不設課主辦殊屬欠缺乃于總務處內設衛生課派毛羽鴻爲課長管理全路衛生設施及糾查事項云

孫處長出巡 東南路各縣

全省警務處長孫旭昌赴西南路視察返省後奉令將公安管理處改組警務處現已完竣該處長乃偕視察長王乃源隨員胡承祿等于一日乘安奉車出發視察安東鳳城本溪莊河輯安等縣云

徵發車輛人夫 撥給砲團出發

司令長官張學良已飭駐錦縣砲兵第四團長王和華所部並該地砲兵第七團動員北上增援司令長官即咨省政府電飭鐵嶺台安遼中縣各備大車百輛人夫二百名送該團等應用云

收回義地未決

收回商埠地義地一節聞經任商埠局李升權總辦爲整理埠政計前會極力主張惟交涉署方面因商埠地義地爲外國佔有者亦屬不少若行收回必費手續是以主張緩辦因此未決云

莊河縣督學報告

教育廳據莊河縣督學趙國棟呈稱視察鄉村各校卅七處合爲卅一級查學董李景新辦事不辭勞瘁李安人熱心捐欵興學均應傳諭嘉獎教員呂德興鄭治文等教學合法均堪嘉許教員張紹貫于錫九張德祥任朗泉高士璽姜國瑞張王宮葛樹白富慶陳春楠張振聲李培蘭等教學成績均差應飭改良教員崔鴻禧白永琳宋學良等教法稍差成績低下崔作稜請假並未倩人代理均應嚴加申斥教員劉玉衡年老邪克勝任應即撤換等情該廳吳廳長以所陳可行乃于一日飭該縣政府執行具報云

柳條包中 發現屍身

月之一日午後二時有山海龍乘瀋海路車來遼之朱振元帶少婦一名柳條包兩個下車後行至草倉分所門前被值崗巡警查見當即上前拿獲帶所檢查柳條包內發現男子屍身一具係生前被人用繩勒死該警東覺可疑當即將朱振元及少婦一併送局審訊云

商聯會四日開 通常會

遼寧全省商會聯合會定于四日開通常會議業向各縣商會會長函邀屆時與會以重公務刻聞各縣商會會長應召而來者已有十餘縣祇餘隣近縣分尙未蒞止云

拾遺輯編

表演新劇

省城大北關省立第一高級中學校以本月五日爲該校成立紀念日特舉辦游藝會定於本月三四五日每晚自五時起表演新劇以資慶祝業由該校游藝籌備委員會籌備就緒昨向各機關分送入場劵云

添招女工

東北陸軍被服廠近因時值冬令製造各軍隊度衣異常忙碌每日添加夜工以便趕速製造分發前方軍隊而資禦寒因該廠女工不敷應用擬招女工一百名以便縫紉迅速云

醫院募捐

遼寧總商會以商工醫院業由籌備員高振鐸等籌備已有端倪惟開辦經費尙付缺如爲此經委員會議決函請公安局代向各商戶勸募捐欵彙送到會作爲商工醫院經費云

局長嫁女

省會公安局長白銘鎮之長女公子白寶環女士年已二九正値桃夭昨由白局長及其弟銘璋向新知舊雨分發請柬定于舊歷十月十八日納采局內人員亦正紛紛籌備致賀云

副官回省

東北邊防司令長官張學良前因辦理重要軍政事宜特派副官徐文成前往洮南遼源各地辦理現已完竣該副官於二日回省報告云

飭押法官

高等法院院長史延程據呈控梨樹縣司法監督審判官楊恒昌有違法事實特電飭該縣長包文俊將該監督審判官看押聽候查辦云

馬轎車捐

財政廳長張振鷟以車牌捐率增加已經實行關于各縣馬車轎車應飭按一套發給查牌外並于一日飭各縣自十一月份起並徵月捐云

馬路竣工

在西華門大街馬路因高低不平由市政所招商翻修于上月二十四日開工十一月一日晚即行竣工市政公所即派員驗收從此該街可成坦途矣

禁止串店

省會公安局局長白子敬以城關客棧每有暗娼串門賣淫于風化上大有關碍而各棧店毫不禁止殊屬可恨遂飭令各分局傳令各分所嚴禁暗娼串店賣淫以維風化云

包售獎券

市政公所請准發行公益獎券已誌本報茲聞該獎券經李市長招商包銷所有餘款作地方公益事業不准移充他用云

商場開幕

小西關電車道路北第一樂市商場上下樓房三百餘間已完全竣工並均招進商戶惟尙未正式開幕茲該商場各商戶共議定於舊曆十月初二日(即昨日)正式開幕歡迎參觀及主顧貨價從廉並贈彩票云

課長自戕

東北交通委員會頃據吉海鐵路局長李子儀呈稱該局電務課長孔沛霖於廿九日晚六時突用手槍自戕彈由左耳穿過當即殞命該課長此次自殺純係因精神病所致云

佔地糾葛

有農民孫百川者向在大東門外三甬碑附近置有地基一百餘畝因其離地較遠竟被該村人民侵佔多處日來該村人民且于侵佔之地建築房屋被孫氏查悉于昨一日前往理論該村刁民多抵賴不認因之大起糾葛將由法院解決云

冠蓋往來

北寧站……
▲吳　進(長官公署副官長)二日早由天津來遼
南滿站……
▲牛元璧(輜重訓練監)二日早由民新來遼
▲滿口日陸軍次官二日午前赴遼陽

來函照登

敬啓者頃閱貴報遼寧省城新聞欄內載有洮南女中學校高材生李樹林被王趙兩人姦拐來瀋經公安局送遼寧交涉司法科轉送地方法院究辦等情查洮南向無女中學校遍詢各校女生亦無李樹林其人者或者該生原在初小讀過書亦未可知惟假冒女中學生名義藉高聲價殊爲可惡誠恐遠道聞之眞僞不分薰蕕莫辨對于敝縣教育難免有所誤會用謹函懇貴報請更正是荷此致盛京時報社公鑒(洮南縣教育局啟)

家庭副業 養兔 附飼育法

本年六月以來公主嶺農事試驗場提倡獎勵養兔由畜產科指導各家庭飼育三百三四隻至九月末調查已增加二百三四十隻成績極屬良好目下正在計畫飼養販賣方法查養兔爲家庭最適宜之副業極宜努力推廣茲將養兔法略述于下以供參考

▲種類及用途

兎之種類。大體分類如左。其名稱率取原產地之地名。按其用途。而分分爲肉用種。兼用種。毛用種。茲不過舉其代表者之名稱耳。

(甲)肉用種
(一)比耳薩安種(比國)
(二)弗雷密士秀種
(三)日本(駕判)
(四)英格盧序種(英國)
(五)德逸志種
(六)諾爾曼地鑑得種(諾威)

(乙)兼用種
(一)喜馬拉亞種
(二)卜刺芝古安得種
(三)哈瓦那種
(四)白色改良種
(五)偪片西魯帕種
(六)白百林種
(七)紋及蘭得雷德種(新西蘭)
(八)印北里亞爾種

(丙)毛用種　安哥拉種。

肉用種。肉質非常佳良。苟飼養得當。可計日碩肥。兎肉雖稍覺淡白。但亦堪稱美味查此肉用種。其皮亦可利用。持其主產物爲肉。爲便宜上起見。故稱之爲肉用種。至兼用種一面產肉。一面產皮毛。双方可並利用。毛用種專之產毛爲目的。兎毛之用途甚廣。如製帽用。婦人裝飾用等。

兎●種選擇法

無論用途之目的如何。飼養蕃殖。爲養兎家第一要務。故亦可謂蕃殖用兎種選擇法。兎種之選擇。第一在視其外觀。由直感而知者。以一見快活。元氣旺盛爲必要。次爲年齡問題。大凡選作兎種用者。老幼均不適當。固不待言。內行人由經驗中均有確信的選擇方法以外行人而言。選擇應注意者在毛排要整齊。體肉要緊實。具有活動性者爲要。普通生後四個月至七個月。選作兎種。即無妨礙。若謂完全時期。則爲五個月至八個月期間。使其交尾可得充分之結果。但按其分娩時期。爲冬或春秋則又不同。如春正二三月分娩者。終四個月。或五個月。而使作兎種。固無妨礙。若夏日分娩者。須經八個月後較爲安全而一般常以爲弗雷密士秀種體本形碩大。宜稍交尾。英格盧序種兎。喜馬拉亞種兎。體形較小。稍早爲宜。白色改良種兎。體形中平。應在四個月至五個月期間用作兎種。

▲交尾與繁殖

兎種何者爲適當。及生後若干月方可交尾。已如上述。茲更將關於交尾與繁殖應注意事項。分述於下。

普通多爲利用牝兎戀愛念强盛。置牝於牡箱中。使其交尾。勿移動牝兎。恆招失敗。反與牝兎以惡習慣。故移牝於牡箱而合其交尾。較爲上策。交尾時以午前爲宜。夜中交尾。精神互勞。結果不良。交尾既畢即時隔離。若放任不理。牡兎常起非常之殺氣。加以危害。而形體較大類兎。尤爲危險。此層切要注意。年中交尾期。應預料在氣候良好時分娩。而配合時期。分娩適宜時期。春季則爲二月四月至五月中旬。秋季至十一月爲止。夏期及酷寒時期。絕不適不。年中每頭分娩回數。四次爲宜。若不加限制。不特仔兎不良。母兎亦因體力減耗。致促其壽命交尾後。則應注意在分娩。但分娩之豫定日。須要先知。當交尾時。即將其交尾日記於日記簿。計算經過三十日後。即爲分娩豫定日於此分娩豫定日前五日。與以產褥。其材料爲乾燥之藁草與綿屑。使兎以口運入。兎自能拔其腹毛。製成完全產褥。分娩後。切不可近前看視。若近視之。則母兎必捨兒驚走。或因此不哺其兒以致餓斃。或將仔兎殺而食之約經過五日後。始可近前。檢查兎數。普通多爲六七頭。間亦有產十頭以外者。此時應別求乳母。分育仔兎。

▲飼育法

普通飼料。若豆腐粕。乾草。青草。穀類。根菜。山芋等。宜不時更換。特隔一週間。加食食塩少許。其分量每頭約一匙若每日與食鹽。則喉乾需水分。其結果。常患腸疾。兎一頭每日給與之飼料數量。大抵爲四兩至四兩五錢。並宜飲以水。一日約二合左右。絕不可與以混濁之水。此外仔兎勿多與鮮飼料。多與之。常患下痢。或害其消化器。或口角流涎。此種病皆爲致命之疾。不易全治。

▲內質肥育法

兎之肥育法。亦在去勢。家畜去勢非常麻煩。而兎去勢極易。其法縛四足于棒。首以消毒液洗其陰囊(以酒精最好)然後以左手盡力下壓陰囊。右手持奈夫(小刀)割破囊皮。注意勿傷睪丸擇取出。自其底根割斷。未割之先。須先以麻繩緊結其輪精管爲要。至于傷口。應敷以消毒藥。如哥爾達爾等。此後三週間。爲肥育期間。茲將此三週間肥育方法列下。

第一週間肥育法(十隻一次給與分量)
朝食。煮沸甘藷一斤四兩八錢麩一斤四兩八錢脫脂乳六合
午食。煮沸玉蜀黍二斤七兩
晚食。小麥一斤四兩八錢食塩少量

第二週
朝食。澱粉粕一斤四兩八錢玉蜀黍粉九兩脫脂乳六合
午食。與第一週午食同
晚食。與第一週晚食同

第三週
朝食。煮沸甘藷一斤十四兩玉蜀黍粉九兩亞麻仁粕六兩脫脂乳一升
午食。與第二週午食同
晚食。小麥粉混合玉蜀黍末七兩

▲調攝法　兎體原極强健無何疾病然亦須注意每當夏季兎舍必爲之收拾清潔始可防一切傳染病如虎列拉壞血症等毛間時擦硫粉以免其生疹癬且兎之最易得者尤爲下痢病蓋兎食不潔之草或草間之微蟲及蠅子所使然凡患下痢病者即與須無痛兎隔離少飲以水並減飼其食料一二次而以易於消化之食料食之飼料之中加入砂糖少許此外則不見有何特別之症發生(已完)

行市 二日

中外金融市

倫敦銀塊　三片一六分一三
紐約銀塊　五〇仙〇分〇
美國棉花　……
上海東匯　賣　八七兩一六分九　買　八七兩一六分七
上海美匯　賣　五五弗〇分〇　買　五五弗八分一
上海英匯　賣　二先三片一六分一　買　二先三片八分一
日美匯　四八弗八分一
上海標金　午前開行　四三五兩六〇　又下市　四三五兩四〇　午後開行　……
大連匯申　七三兩六二五
大連匯煙台　六九兩四七五
營口滙上海　五一四兩五〇
爐銀對奉票現行　一三九元〇〇
金票對爐銀現行　二兩七七五
鈔票對爐銀現行　二兩二九〇

奉天取引所

金票對奉票(十一月十四日卯)　午前　午後
開行　七一八〇、〇〇　七一八五、〇〇
下市　七一九〇、〇〇　七一九〇、〇〇
大價　七二〇〇、〇〇　七二〇〇、〇〇
小價　七一八〇、〇〇　七一八〇、〇〇
安數　二五萬　二七萬
現行　七一二〇、〇〇　七一五〇、〇〇

大連取引所

鈔票對金票　午前　午後
近卯開　八三、三五　八三、三五
又下市　八三、三〇　……
遠卯開　……　……
又下市　……　……
安數　一〇五萬　……
現行　八三、〇五　八三、三五

●大豆(鈔票百斤安市)　午前(開行)　午後開行
現帶袋　六、五九　六、六三
不帶袋　……　……
十一月底　六、六三　六、六六
十二月底　六、六三　六、六六
一月底　六、六三　六、七〇
二月底　六、六〇　六、六九
三月底　六、七三　六、七四

●豆餅(鈔票一片安市)　午前(開行)　午後開行
現行　二、一七五　二、一九五
十一月半　二、一九〇　……
十二月半　二、一九五　二、二〇〇
一月半　二、二〇〇　二、二〇〇
二月半　二、二〇〇　二、二〇五
三月半　……　……

●豆油(鈔票一箱安市)　午前(開行)　午後開行
現行　……　……
十一月半　一八、六〇　一八、六〇
三月半　……　……

●高粱(鈔票百斤安市)　午前(開行)　午後開行
現行　四、三〇　……
十一月底　四、一〇　四、一六
十二月底　……　四、〇六
一月底　四、〇〇　四、〇六
二月底　四、〇〇　四、〇五
三月底　四、〇五　四、〇九

開原取引所

●金票對奉票　午前　午後
近卯開　七一六〇、〇〇　七一七〇、〇〇
又下市　……　……
遠卯開　七二六〇、〇〇　七二七〇、〇〇
又下市　……　……
安數　……　……
現行　七一三五、〇〇　七一三〇、〇〇

●鈔票對奉票　午前　午後
近卯開　……　……
又下市　……　……
遠卯開　……　……

●大豆(奉票一斗安市)　午前　午後
十一月半　一〇一、八〇　一〇二、五〇
十二月半　一〇五、一〇　一〇五、九〇
一年月　一一〇、六〇　一一一、二〇

公主嶺取引所

●高粱(同上)　午前(開行)　午後開行
十一月半　六九、〇〇　六八、七〇
十二月半　七〇、四〇　七三、一〇

●大豆(現洋一斗安市)　午前(開行)　查肥開行
十二月半奉票　……　……
一月半　二、〇五〇　……

●高粱(同上)　午前(開行)　午後開行
十二月半奉票　一、一六〇　……
一月半　……　……

長春取引所

●大豆(鈔票壹石安市)　午前(開行)　午後開行
十一月半　一七、九五　……
十二月半　一八、〇五　……
一月半　……　……

●高粱(同上)　午前(開行)　午後開行
十一月半　一一、八五　一二、一八
十二月半　一〇、九〇　一一、三〇
一月半　一〇、八五　一一、二〇

●金票對官帖　二三三、〇〇

哈爾濱交易所

●大豆(哈大洋壹市特安市)　午前(開行)　午後開行
十一月半　一、六六五　一、六六五
十二月半　一、七二五　一、七二五
一月半　……　……

●小麥(同上)　午前(開行)　午後開行
十一月半　二、一八五　……
十二月半　二、一五〇　……
一月半　……　……

哈大洋對金票　五七、七五

大阪期綿綫現行(金票壹梱安市)

午前(開行)　午後開行
十一月底　二九二、五〇　二九二、〇〇
十二月底　二九三、〇〇　二九三、〇〇
一月底　二九四、一〇　二九四、一〇
二月底　二九五、二〇　二九五、二〇
三月底　二九七、一〇　二九七、一〇
四月底　二九七、八〇　二九七、四〇
五月底　二九七、三〇　二九七、七〇

大阪綿布綫行(金票壹疋安市)

龍C(布)　七、一〇
軍人(細布)　七、七五
白細(布)　五、四〇
顏羊(大尺布)　二、四〇
鵝鳥(斜布)　七、六〇
扇面(十六支)(三百斤安市)　一九四、〇〇
福助(廿支)　二〇四、〇〇

瀋陽糧行市(現洋安市)

大豆　一、六〇
豆餅　二、二〇
豆油　一、九一
白小豆　二、一〇
紅小豆　二、一〇
花小豆　一、七五
吉豆　二、二〇
合豆　一、三〇
青豆　二、二〇
蔴豆　一、六〇
碗豆　一、六〇
精子　一、五〇
谷子　一、四〇
麩子　一、〇〇
糜子　……
稻子　一、六〇
大麥　一、一三
小麥　三、〇〇
高粱　一、四〇
包米　一、一五
精米　三、三〇
元米　一、七〇
小米　二、二〇
江米　三、五〇
膠米　二、三〇
稻米　三、三〇
糜米　三、三〇
秫米　一、八〇
芝麻　二、八〇

瀋陽金銀市

小銀元每元換小洋票　五五、五〇
現大洋每元換小洋票　六〇、〇〇
天津中交票換小洋　六〇、〇〇
哈爾濱現洋票換小洋　四一、五〇
金票每元換小洋票　七一、五〇
鈔票每元換小洋票　五九、五〇

無彭祖第二 人壽 將逐漸低少

恐怕不能有第二個彭祖再享八百歲的高壽了！雖然是醫學的科學治除了許多的病症。外科的手術使多少人起死回生。而今人確比以前壽短了！『人生七十古來稀』『今人享壽七十』的機會尤小於百年前的人。經考察美國生死統計十年之久。富告斯教授，得到人壽漸減的結論。除對於嬰兒有相當成績之外。衛生事業殊不可樂觀。近來嬰兒的死亡率大減。乃因自近代 藥的神效。尤其是稚類童病的治療成績更爲顯著。所以舊時視爲恐佈的『暑疫』今已罕見。依統計推測。初生嬰兒長大的希望較百年前大。但是經過多災難的幼年而得逾十歲之後比百年前成童康健的希望並未增大。至於三四十歲的成人。死神的光臨。較百年之前。反覺容易。

每個人所願知道的問題自然是他的已死的日期。用統計或其他科學方法均不能解答這個問題。醫生認爲絕望的人。有時他會能恢復健康。統計所能告訴人的是平均的壽數。富告斯教授的曲線所表明的也是這一點。今歷一九二六年度五十的人可以希望活六十九歲。但在三十五年前仲便有享壽七十有一的希望。

幼童的死亡率減。而成人的死亡率增。這是什麼緣故？富告斯教授提出了三個原因。城市生活。急促動作。及心臟之勞傷。成人多泥於習慣。不避上述之危害。且不聽從醫生關於衛生的勸告。反不如孩童能服從大夫的指示。

人生在世。他的生命與健康可以說是有限制的。有的大。有的小。從前先天軟弱的人。在幼童期多病死。現在幼童危險時期死亡較少。但多早死於成人期中。富告斯教授所察考出的。『成人壽數漸少』便是因爲這個緣故。現在一個五十歲的人。若是和他祖父在五十歲時一樣的強健。他的長壽希望並未減少。壽命減短的人只是那樣從幼童期救護出的弱者。這種理論的確證。尚須待將來的充分調查。

英皇子親訂「群芳譜」

倫敦函云。英國威爾斯皇子。聰明英武。極得英皇喬治之歡。惟皇子年逾而立。尚未諧室家之好。可稱皇族中年事最長之鰥居者。良以皇子對於未來之皇后。選擇綦嚴故也。溯自一九二二年來。外間曾盛傳與德國公主維多利亞露意絲聯姻。但此事迄未實現。豈知皇子手中。已有一詳載眞眞之羣花譜在焉。按羣芳譜爲皇子朝夕玩賞之物。倫敦人士。無從得知。聞消息之傳播。實因最近有一謠傳。謂將與瑞典瑛國寵公主訂婚。且謂公主已抵倫敦。不久即將婚事公佈云。自一九一三年以來。歐洲各國年屆及笄之公主。實際上均與皇子談論婚事。雖好事未成。而各人之倩影。已深印於皇子之腦筋。此羣芳譜之編輯。蓋由於皇子竭數年之心力。在英美兩國竭力搜求。其來源大都在各大報館。惟皇子秘不示人。除其知友及兄弟獲得一瞻仰外。他人極難得見。聞譜中各公主之倩影。莫不麗若天仙。其芳菲語在小引。均出自皇子手筆。擬各公主之題影。以英國最居多數。謠言發生。必謂皇子將與某公主結婚。探聽遠近。皇子親友必將登載此事之報紙。寄與皇子。皇子則撮要記入群芳譜中。最近皇子三十五歲生日。又盛傳已與瑞典瑛國麗公主訂婚。可見英國人民對於皇子婚事之注意也。所謂瑞典公主。現已偕其父母旅居倫敦。皇子曾請其來參與宴會。然其謁面之機。尚不甚多。蓋他處庭席上。得多一笑相逢也。於是好事之徒趁此機會。大放謠言。雖皇子極喜與瑞典皇室往還。惟爲避嫌起見。不得不稍形疏遠。不料此事爲英皇聞知。遂有下諭闢謠之議。聞造謠者。大都不在英倫。此次大約則在當地也。聞關皇子婚事。暫時尚無顯著之進展。未知其羣芳譜中。有無當意之人也。

◎圖即英皇子

世界銀幣老祖宗

據攷古家報告。世界第一個銀幣。是在耶穌基督降生以前二百六十九年造於羅馬。辦那造幣廠的名法皮亞士畢克德。可算是銀幣的老祖宗。

賭與酒 太平洋兩岸 殆眞不能禁之

紐約函云。美國哥倫比亞大學教授某氏。談中國禁賭與美國禁酒。饒有趣味。記之如次。某教授曰。太平洋東西岸之兩民主國。今各有一禁。然愈禁而犯者愈衆。此何禁。即中國之禁賭與美國之禁酒也。吾美禁酒。歷有年所。以成績言之。殊屬可笑。蓋禁後之飲者。實未減少於未禁之前。所不同者。幾由公開。今則秘密耳。由加拿大私運入境之酒。無日無之。其他由各國私運來者。亦在所不免。紐約城中秘密售酒之地。其多無異於中國上海之燕子窩。此種酒肆。大都於門首闢爲正式商店。而內則另有密室。或竟於地下闢窟。以爲存酒與痛飲之地。又或設於居宅中。故欲飲酒者。於通衢中雖無所見。而一經探聽則左之右之無往而不可飲也。更聞密設飲廠自釀造者。亦大有其人。於此可見美人好酒之一斑。然吾雖不飲。吾固同情於飲酒者。痛飲過量。固足僨事。而偶飲少許。亦未始不足以使精神振暢。增加治事效率。汽車王福特恐汽車工人好飲酒。易於僨事。宣言將此後不再從事汽車業。彼固爲見工人飲酒後之不良事發生。而未嘗統計工人飲酒治事效率之增加有多少也。故政府當以教育手段使人民知飲酒之不可過量無度。不宜以政治手段禁止涓滴不嘗也。吾爲政府之政策抱遺憾。吾尤爲人民之不自由抱屈痛。至於中國之禁賭。吾從在中國。知中國賭類中有推牌九等。此種賭一擲千金。殊易破產。固宜嚴厲禁止。而麻雀牌則四人圍聚。從事消遣。勝負無關得失。且有組織。有變化。鈎心鬥角。耐人尋味。實公餘良好之娛樂品。今已在禁止之列。殊爲不解。更可怪者。或禁或否。全視各地當局之意志爲轉移。如甲地禁止。乙地則否。城市禁止。鄉村則否。吾實不解甲地及城市人民何辜。而乙地與鄉村人民何倖運也。以言中國人民之喜此。尤甚於美人之好酒。吾固知中國人無論男女。凡年滿六歲者。無有不解麻雀。一國人如此。均視爲娛樂妙品。故禁雖嚴。亦不過若美之禁酒。變公開爲秘密耳。中美兩國。一在太平洋之東。一在太平洋之西。且美之禁者。在華則否。華之禁者。美且從而提倡之。同處一世界。僅一太平洋之相隔。兩邦人士之往還。又極頻繁。何兩邦人士之好惡觀念相反一至於斯也。是誠値得吾人之尋味矣。

馬神童奏琴記

音樂神童馬思聰君。方自法國歸。馬君年僅十七。而已爲世界提琴名家。蓋其秉有音樂天才也。馬君以其兄營商業於巴黎。乃往就之。彼自十一歲至法國。十二歲進音樂院。專習梵啞鈴。即所謂提琴者。於十七歲畢業。而考試乃冠各國在法學習音樂之曹。誠足爲吾中華民國之音樂人材增色也。潮州郭漁舟君。與思聰之父爲老友。星期六晚。觴之於浦石路郭宅。夜餐以後。則請思聰一奏提琴。時則郭宅並約包天笑君及其女公子可珍往聽。當馬思聰君奏提琴時。可珍女士以鋼琴和之。惟馬思聰君所奏。均法國之古調。雖亦爲法國音樂家所流傳。而其調殊高古也。上海之工部局音樂隊。其指揮者曰梅柏契。而副指揮曰阿麻。爲全上海提琴第一拉手。曾與馬思聰君相研究。亦甚爲欽佩。馬君本約于星期日應華光聯歡社音樂遊藝大會之歡迎。並爲之奏琴娛客。旋以得香港來電。忽忽赴港。郭宅之宴。本亦在星期日之夜。遂亦移前。馬思聰君年雖幼。頗沉靜。爲一學者態度。據其尊人言。尚擬至各國游歷。以法文固嫻熟。英文猶須加以補習也。

孫中山倫敦蒙難錄（續七）

關於先總理倫敦蒙難事。曾見各報章雜誌。頗均語焉不詳。且與事實間有出入。適者於老友程君處。得見先總理親在倫敦蒙難及脫險事一則。係程君譯自當時倫敦各日報者。故其事實爲詳確。爰轉錄於此。定亦爲讀者所樂聞也。

西歷一八九六年十月十日至十四日之倫敦各新聞紙揭載曰。中國廣東醫士孫某。倫敦中國公使指爲有顛覆清朝之陰謀者。于十一日誘禁倫敦中國公使館。邦人以其侵害國權。衆心激昂。……中國公使施奸詐手段。將此被捕者監禁於公使館中。警衛森嚴。但被捕者得隙將其事報知友人……本邦偵探。遣人往伺於中國公使之四周。豫防被捕者之密輸於中國。及意外事。……總理大臣沙士勃雷侯爵。一方通牒於本邦外務省。一方送公文於中國公使。其公文之文字含極強硬之意味。中國公使接此公文後。交上談判之結果。尚免於難。頗與北京政府通電。於二十三日午後。將此被捕者交與外務省。由外務省交警署。警署命作始末書。翌日釋放之。

倫敦新聞記者採問實錄被捕者爲醫士孫某。一八八七年卒業於香港大學校。後在各地行醫。本月開始研究醫學之目的。藉其師康脫利之紹介。以來倫敦月之十日道經本國使館之近旁遇一同國人謂彼曰。汝爲中國人乎。抑日本人乎。彼答以中國人。又問生地爲何省。彼答以廣東。同國人從容謂彼曰吾姓唐。與汝爲同鄉。且語且行。不數武。又遇一同國人。與唐某相識者。被捕者相告曰。彼亦予輩之同國人也。與唐盡識者遂上前握手。頗呈親愛之狀。未幾。又遇一同國人。亦與唐相識。時唐某謂被捕者曰。汝向帕來特撰利司（即中國公使館所在地）行乎。予將宅適。握手而別。時與唐相稔之二人。尚與被捕者偕行。道經使館。二人乞被捕者入館內。被捕者固辭之。二人突然挾之。衛入門內。投入一室。閉鎖之。翌日。唐某來被捕者室。言曰。昨日捕汝。出於職務上之不獲已。今日以私人之資格來與汝談。又曰。汝之行爲善自白之。事皆決定。諱無益也。被捕者答曰。事已決定。吾亦無言。請處置之方法。偽予言之。唐曰。當將縛汝身。塞汝口。乘夜密送於汽船。因格林蘭汽船會社。與本館常雇之英人母卡脫尼有親交也。被捕者又曰。彼等所爲。甚危險。未到達中國之前。得保英人之不知乎。唐曰。決不能知。已奉政府命。派四人護汝行。中途有阻。速致汝斃可也。被捕者至是。見援救無望。惟待死而已。幸館中使丁多英人。被捕者操英語乞其帶送信與其師康脫利。十七日夜。其師得確報後。即發表於報端。遂喧傳於外。至二十四日。由外

葉楚傖論黨粹語

『……黨內沒有貪官汚吏。則剷除貪官汚吏猶如拉朽。黨內沒有政客惡少。則澄清政治易于反掌。黨員不驕奢淫佚。則驕奢淫佚的社會亦便革新……』

「日曝禮讚」…… 本爲白種欲變紅黑 脂粉用黃赤茶褐等色 美國巴薩女子大學學生之企圖

紐約函云。昨秋以來。亞美利加之婦女。盛行『日曝禮讚』。富豪婦女。多赴邁伊阿米避寒地。實行日曝。最近紐約巴薩女子大學學生。約計千人。終日在太陽光下曝身。就中十數人。竟懼得日射病。其所曝目的。以紅黑色爲限。身服在背後有一小孔。以使示人知其行實日曝禮讚之。脂粉則用黃。赤。茶。褐。等色。鞋襪亦用褐色。按西洋人本爲白種。而力圖更其原色。東洋人則反是。長此以往迨幾十幾百年後。東西人種顏色。因之互易。殊未可知云。

斷食競賽

倫敦函云。英國愛爾蘭之斷食競賽。至現在已告結果。其優勝者爲六十九日間之比利布羅恩氏。但優勝之布羅恩氏之氣力。雖尚壯。而其脈力已衰微。體重失卻四十五磅。而比優勝之布列恩氏遲一日結束。斷食競賽者曾有沙果奧氏。該氏爲保持二年前斷食競賽五十日間之記錄者云。

短劇 『考慮考慮』

人物。P先生B女士。
佈景。濃陰樹下。
地點。公園裡。
幕啓。他與她並肩坐在地上。

男 B！我的要求。你已允許了嗎？
女 是不是結……婚？（向他嫣然一笑）
男 究竟你……
女 讓我考慮一下。
男 怎麼你天天總是『考慮』『考慮』的呢？（面現乞憐的表情）
女 是呀。讓我考慮一下呀！
男 你究竟要考慮到什麼時候呢？（情急得很）
女 讓我再考慮考慮！（向下一笑）（態度很冷靜）
男 吾愛！（向她一笑）你快允許我吧！（從衣袋裡摸出一枚鑽石指環。閃耀着晶亮的寶光）
女 P哥！我……不負你。（目光注視着鑽戒）我允……（嬌她的身子。倚在他的懷裡。翹着她的玉指。等他套上戒子去）
男 B！（忽然把鑽戒放進衣袋裡）
女 吾愛！怎樣了？（目光釘在他袋裡的手）
男 讓我考慮一下。

世界唯一長弔橋

現已竣工開通

柏林電訊。德國可侖埠郊外當萊因河下游有世界唯一之長弔橋。現已竣工。於本月十三日舉行盛大之開通式。橋長四千呎。寬九十尺。有各成自鋼鐵鋼三十七根之鐵索多條懸弔此橋。除鐵路外。一切車輛均可行駛橋上。當舉行通式之日。特放傳書鴿二萬。報告全國云。

遼寧鼓樓北

大東書局 新屋落成 特別大犧牲五十天 廉價之外 再打折扣

實行犧牲主義。。打破虛偽贈品。。
外版圖書及文具用品照平時售價減低折扣外再加九折
本版圖書照平時售價減低折扣外再打八折
搜羅新舊書籍。。一萬數千餘種
逐日分類陳列。。任人參觀選購

除敝局出版讀物外餘如上海北新書局。亞東圖書館。開明書店。光華書局。泰東圖書局。亞細亞書局。新月書店。現代書局及其他各書局出版新文化書籍認定遼地爲敝局特約經售有書皆備。。無美不臻。。花色之多。。推獨步

此屆廉價爲敝局空前絕後破天荒之盛舉。際此新屋落成紀念。藉答諸君歷年惠顧之忱。良好機會。。千載一時 爲日無多。。幸勿錯過 另備價廉目錄。。承索即行寄奉

外埠函購。寄費加一。郵滙不通之處。郵票代洋十足收用。惟限有吉黑字樣者不收。

期限 一自陽曆十月十一號起 一至陽曆十二月一號止

遼寧大東書局謹啓

美國 巧拿淋 新到

主治 五淋白濁。便尿不清。尿道潰爛。小便困難尿中混血。尿道閉塞。膀胱發炎。疾濁重症請購試之定能應驗如神一瓶除根永不再犯

這是空前未有之新發明淋濁除根聖藥巧拿淋丸（Gonorrhoea Tablets）專治疾濁淋症醫藥無效或時愈時犯試服此丸定可斷根因該丸內含三大要素即一純檀香（Sandal）（二）沙婁爾（Salol）三（梅天靈藍 Methylene Blue）此三種藥品均係殺菌滅淋清掃尿毒之貴重藥料凡各國醫學博士無不稱贊爲決妙之品

代理店

奉天五洲藥房 奉天中西大德生 奉天大西藥房 奉天歐美東西號 奉天大吉祥 奉天北市場 奉天恒濟堂 奉天大西關 奉天泰和堂 奉天同德西藥房 奉天利亞藥房 四平街天德堂 四平街裕長 四平街增順 四平街德盛

洮南德慶仁 洮南永和堂 洮南和發藥局 遼源大德慶 遼源廣生堂 通遼德聚成 通遼和發藥局 八面城德慶同 八面城和發增 范家屯天德新 范家屯天德慶 范家屯瑞生祥 新民屯新發德 溝幫子廣生堂 錦縣 新阜永 錦縣 新金生

義縣大增號 綏中東和祥 山海關公和祥 開原德祥厚 開原德泰臨 開原生全堂 鐵嶺福合盛 鐵嶺合發久 昌圖德泰玉 公主嶺三合公 千金寨信仁堂 本溪縣春興堂 本溪縣慶和訊 鳳凰城德厚興 鳳凰城大生恆 鳳凰城大德生 岫巖 新聚堂

安東恒興藥行 安東東昇增 安東瑞祥泰 遼陽福春堂 遼陽義和堂 遼陽源興仁 遼陽天鈺成 海城天福順 蓋平德增福 大石橋天一堂 營口衛生復 瓦房店保興長 普蘭店康德記 普蘭店志義成 貔子窩康德記 金州順義成 熊岳志義成 大連 新泰成 大連西廣興堂 大連天和藥房

大連西崗志義成 大連西崗同德藥房 大連市華泰藥房 大連市華西藥房 大連德記西棧 大連增盛藥房 大連康德記 大連德記全棧 大連劉家屯 三十里堡志義成 旅順志義成 旅順仙芝堂 長春大德堂 長春世一堂 長春同德堂 長春天和堂 長春天育堂 吉林中西藥房

長春泰和祥藥房 長春義和康 長春天益堂 張家灣德泰增 雙城堡世昌增 雙城堡德興厚 雙城堡永德堂 阿城世昌永 阿城世一堂 阿城永德堂 一面坡玉盛隆 一面坡德和鈺 橫道河天合堂 海林站會榮福 寧安縣振興堂 寧安慶升堂 寧安大和堂 安達站誠泰裕 安達站吉盛隆 肇州縣和濟堂 呼蘭 和泰 呼蘭 天和堂

呼蘭 ……… 呼蘭河復和堂 呼蘭河永德堂 通河縣同發興 通河縣和發通 甜草崗新來春 昂昂溪育生瑞 巴彥長發藥店 木蘭縣和發全 同賓縣吉盛宏 方正縣和發長 三姓德慶昌 三姓同益和 三岔河同慶和 三岔河天德堂 三岔河同順和 扶餘縣慶昌 農安縣德泰 克山縣德興 樺甸縣大益堂 臨西 錦和 大賚衛生藥房 洮安 洪順堂

西豐 ……… 明水縣廣會和 烏吉密大德昌 佳木斯德慶宏 賓縣榮陞久 拜泉濟泉藥房 烏珠河天義慶 二井子 林甸同盛泰 二克山成盛永 太平鎮順盛茂 富錦縣和 泰華西藥行 吉林泰西藥行 黑龍江 ………

[illegible]

遼寧代理店鐘樓南 總發行所大成大藥房

今年哲嗣可免患痢

苟備嬰孩自己藥片及時施用

廣東龍門樹岡口福音堂陽君愛中說他的三個子女今年夏秋均未患痢且甚強健甚感嬰孩自己藥片之功云云

父母們聽者此乃兒童福音殊關重要若令郎令愛亦常爲痢疫所確折或他病所纏綿則此種佳音尤爲不可不聞之信息陽君之來函如下『長女惠蓉次子建璘去年夏秋均患瀉痢雖服各藥終不斷根以致纏綿日久形體瘦弱乃自去年服用嬰孩自己藥片以後胃納激增竟成康健又三子建璘今年二歲亦服此片得獲強壯今年夏秋鄙人三個子女均無痢且甚強健嬰孩自己藥片之功眞可感也』

嬰孩自己藥片統治小兒各種腸疾病凡經售西藥者均有出售或直向上海江西路六十號韋廉士醫生藥局函購每瓶大洋六角每六瓶大洋三元郵力在內

遺精！陽萎！早洩！快服！

瑞有氏黑色補丸

功效偉大 服後便知 輕者一打 全愈重者 連服除根 購時認準

瑞有氏黑色補丸眞樣

切記瑞有氏黑色補丸直樣莫爲他色所欺

瑞有氏大腎虛黑色補丸專治男女貧血五勞七傷氣虛咳嗽先天不足後天虧損勞心過度破身太早陽萎不舉絕嗣腰膝酸痛多年白濁或婦人白帶凡由腎虛發生各症服之均有奇效黑色補丸經售西藥者均有出售或直接向上海福州路八十二號瑞有氏藥行函購每六瓶五元郵力在內

▲上海英租界福州路八十二號 瑞有氏藥行

分發行 奉天小西關祠堂對門 瑞有氏藥行

分發行 哈爾濱道外同樂對門 瑞有氏藥行

奇風月報

第一二期業已出版了 內容 教育 實業 雜記 坤名伶照片及各種有趣味之小說 每月出兩册 十號至十五號出刊 定價每册兩角 全年四元一次交足郵費在內

招請各地分社及推銷員

如辦理本報分社者手續非常簡單而且利益比派日報尤厚或担任推銷員折扣特別優待詳章函索即奇

歡迎投稿

關於實業。教育。遊記。笑林。諧文。風景。結婚。坤名伶名妓。照片及有趣味長短篇小說等。一經登刊每稿由五角至五元特別佳作者另議如不索酬者概以本報數期或一年者贈閱 稿尾必須例明

遼寧大西邊門外 奇風月報社謹啓

乳汁稀少

產婦血分虧耗或平素虛弱者經過生產之後乳汁必感稀少嬰兒因食料不足將來亦有後天失調之慮不得不早謀疏通

百齡機

乃補血補虛之專品凡產後乳汁稀少者服之大有奇效連服一瓶以後乳汁滾滾而來雖老婦得子者亦可充分供給

百齡機

價目 小瓶一元每打十元 大瓶二元每打廿元

東三省總發行 瀋陽大西邊門外 九福公司

各埠大藥房均有出售

腸胃病特效藥 鐳錠新胃寶

『鐳錠放射線與X光線同爲……二十世紀不可思議之光線……』

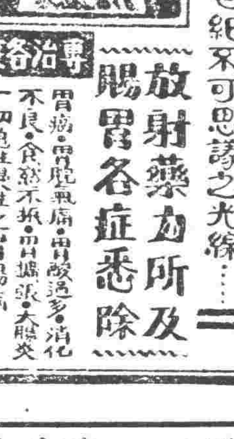

專治各症

放射藥力所及 腸胃各症悉除

胃痛•胃脹氣痛•胃酸過多•消化不良•食慾不振•胃擴張•大腸炎 一切急性慢性之胃腸病

◎各埠三德分行各大藥房均有出售◎

腸胃病特效藥 **鐳錠新胃寶** RADIOSTOMASE

世界藥物之罕貴無有更過於『鐳錠』RADIUM 者其一厘之價約達一萬五千元之鉅其所以珍貴（一至於茲者固以其產額之少亦因其療治一切雜治之痼疾能奏無上之靈效故全球醫藥界莫不視爲至寶孫中三先生近代之大偉人也精究醫術當其病篤於北京協和醫院百藥罔效萬醫束手之際亦應用『鐳錠』始能延效旬之壽命世所共知今以含有鐳錠爲原素之 Radiogen 製成鐳錠新胃寶治療胃痛胃酸過多消化不良食慾不進胃擴張大腸炎泄瀉及一切急性慢性之胃腸病有萬試萬驗之特效誠胃腸病界療上唯一之至寶也鐳錠新胃寶每瓶現洋一元二角

皮膚病特效藥 **鐳錠膏** RADIOWENIT

『鐳錠膏』含有極貴重之鐳錠爲原素其放射之作用專治頭瘡頸瘡耳瘡痔瘡疥瘡疹癬鵝掌瘋熱癤凍瘡無名腫毒楊梅惡瘡 皮膨燗腳跌傷虫蛟一切皮膚病症一經搽敷痛癢立止抽膿 拔毒去腐生新尤有愈後不留疤痕 妙鐳錠膏每盒現洋五角

大阪新聞

波斯國王之罕貴寶石

▲評價三億四千萬元

大阪每日新聞云波斯國王黎沙干氏欲□召法荷二國寶石商巨子等組織委員會共 評計其所藏寶石之價額 結果知全部寶石之時價値三億四千萬元之多中有一最罕貴之寶石名『光海』者全球無雙其價額達三十五萬元之鉅但 此項寶石除用作珍玩外無功於人四胃腸特效藥『鐳錠新胃寶』及皮膚病特效藥『鐳錠膏』中含最貴之鐳錠放射線 評（鐳錠）每兩之市價達五十萬元之巨治世界無上寶藥云

三德皇室御用秘方 婦科唯一特効聖藥 **皇后暖宮寶** QUEEN ESTABLETS

『皇后暖宮寶』乃德國前德國皇室太醫會議爲德國皇后所審定祕傳之調經暖宮姙娠安胎特效藥原方以配製者也其功用能止痛調經安胎固孕補虛弱養血氣暖下元宜姙娠主治婦女百病經期失調月水不利經來腹痛赤白帶下頭昏心悸虛弱無力年老血崩宮冷不孕產前腹痛孕婦胎氣不安以及產前產後一切病痛實爲調經安胎無上聖品○皇后暖宮寶每瓶現洋一元二角○

三德其餘各種特效藥

梅毒內服 **新六〇六片** 專治已發梅毒及預防梅毒服一瓶抵㕑針效力每瓶現洋一元八角

生活要素 **維他命** 專治身體虛弱精神虧損氣血大傷肌肉弛瘦等症無病服之，強身體每盒洋二元半

止癢祛濕 **爛足霜** 此霜滅菌消毒護肌生肉爲主善能止癢祛濕治腳氣爛足尤奏特效每包現洋二角半

眼科各症 **博士眼藥** 專治火眼瞼痛星障翳膜夜盲沙眼羞明怕日迎風流淚等每瓶現洋二角半

淋濁斷根 **海底山** 專治急慢性五淋白濁功能利便止痛殺菌滅濁治多年重症三盒包好售現大洋三元

戒煙滋補 **威利糖** 專治戒煙毒毫無流弊服七天癮減一半服半月見煙厭吸服一月煙癮永去現大洋一元正

傷風感冒 **如是靈** 專治傷風感冒惡寒發熱風濕骨痛神經痛偏正頭痛等症每小包一角每大包二角五

急救時疫 **生命水** 主治霍亂瘀疫上吐下瀉頭眩昏厥之聖藥此藥係德國醫科大學方配製售二角半

治咳止痛 **甘露晶** 專治新久咳嗽頭痛不眠肝胃氣痛牙痛腸痔早洩等症立效每盒現洋售七角五分

遼寧大西邊門外二經路口

濱江道外正陽街八道街口

大連浪速町二丁目七十番

美商三德洋行經理 各大藥房均有寄售 奉送各種藥說明書

●眞實保証●

『育腎賓』治療京奉鐵路高橋車站警備第二中隊部王雲塘先生之體質虛弱操勞過度精神虧損四肢酸軟心跳不眠不思飲食諸種病症今接來函感謝特將原信製版附刊以表明眞正『育腎賓』可之特效焉

京奉路警第二中隊部王雲塘先生感謝育腎賓原函內云此藥獨具回天之功充爲世間無上靈劑

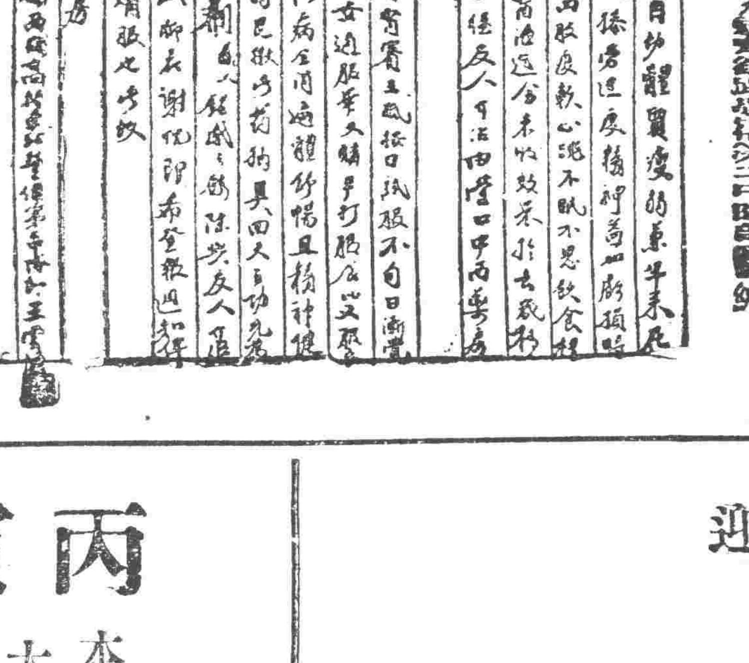

添精補腎仙丹聖藥

育腎賓

主治

先天不足 青年早婚 手淫滑精 四肢無力 舉而不堅 房事早洩 子嗣艱難 夜多小便 頭暈目花 夜不安眠 飯量大減 勞傷咳嗽

後天虧損 房勞過度 腰膝背痛 陽痿不舉 交不耐久 精液缺乏 腎囊潮濕 精神不振 心跳耳鳴 飲食無味 諸虛百損 日久白濁

定價 每盒現洋一元二角六盒六元

●紅緞子仙膏●

此膏專貼婦女經血不調。月經提前錯起。赤白帶下。崩漏不止。經行腹痛血色不正。腰腿酸痛。子宮寒冷。下部抽痛。久不孕育。產患小產。經閉經枯。乾血勞症。面黃肌瘦。少食失眠。午後發燒。肺勞咳嗽。心忙難眠。病或經多醫不效者將仙膏貼肚臍。張。百病俱消。無病長貼此膏。舒筋活血追風散寒。種子調經。可登壽域。誠聖藥也。如患血少經閉或三五個月不見經血。一貼此膏。保管三日即將瘀寒血完全化下。多年病塊。下淨無餘。凡婦女患病。不論輕重。早有新得。如能外貼紅緞子仙膏。內服調經養血丸。則百病若失。諸疾立除氣血充足精神倍長。身體康健。可得家庭中之樂趣也。調經養血丸。定價一料現大洋四元。紅緞子仙膏價大貼現洋四元。中貼兩元。加料每貼六元。實現收半費。另送帶藥啖丹一付不取分文

育腎賓及緞紅子膏仙代售處列下

奉天大成藥房 安東德順成 大連華泰藥房 遼陽義和堂 奉天震泰報 長春中西藥房 四平街天德堂 公主嶺三合公 開原德祥厚 海城德增福 吉林濟生藥房 安東福春堂 金州志義成 營關店志義成 瓦房店天合成 穆稜天成永 千金寨德泰興 本溪春興堂 同賓吉盛洪 哈爾濱永德堂 哈道外世一堂 營關店康德記 旅順仙芬堂 江省德泰盛 双城世昌增 長春泰日祥 一面坡德和鉅 奉站日恒濟堂

鐵嶺福合盛 拜泉世一堂 海倫久遠 綏化鑄合隆 克山德興祥 訥河華美香 西集廠發藥店 黑山會增盛 柳板站和發鉅 賓縣大同藥行 湯原盛發增 扶餘慶昌福 農安德泰增 迪成和長訴 木蘭長發和 大連德記全棧 長春長生藥店 佳木斯大德堂 營口洪春堂 新立屯德慶昌 洮南和發順 春興亞藥房 遼源德泰順 洮南德慶仁 春庫永盛德 遼源德慶會 范家屯天德慶 郭家店德慶亨

黑山福和隆 張家灣德增泰 青岡慶成祥 通化興盛東 莊河成記 迪遼大來堂 密山華增德 西集廠同發德 域廠義和增 蓋平恒裕堂 海拉爾洪順堂 寧安永生堂 五常福厚長 樺川德和成 營口中西藥房 鎮東德益二 通河同發興 方正和發長 溝帮子廣生永 呼蘭德興恒 大賚增順興 鳳凰城大德堂 烏珠河錦和永 海林站會榮福 木蘭和發全 三姓德省長 巴彥長壽藥店 卅里堡志義成

吉林文生堂 吉林東升德 望奎同慶藥局 三岔河志生遠 小綏芬福增泰 橫道河天合堂 望奎錦合福 八面城德慶同 榆樹延益堂 錦縣福隆永 千金寨信仁堂 下九台世德堂 嫩江裕順恒 皮口順義成 鷄冠山德興厚 岫岩永慶書局 葦河口三義永 明水廣增和 昂昂溪吉慶瑞 拉哈德泰成 樂鎮同合堂 綏化和發福 賓縣榮陞東 熊岳新求興 海倫錦合堂 遼河慶昌合

●總發行 法哈濱道外十五道街 金勃先藥房

東三省官銀總號廣告

本銀號資本總額奉大洋二千萬元東省重要地點及京津申各地均設有分號通匯關專辦匯兌押匯抵押放款貼現放款保證放款以及改受定期活期各種存款并設有倉庫以備堆存押款貨物利息匯水無不公允辦事手續異常敏捷凡蒙惠顧無任歡迎茲將總分號營業要目列載於後

◉甲 匯兌本大洋匯兌券匯通匯地點

奉天▲東豐▲遼通▲通化▲興京▲綏中▲柳河▲寬甸▲洮南▲彰武▲新立屯▲新民▲法庫▲興京蓋平▲遼源▲公主嶺▲山城鎮▲開原驛▲范家屯▲北鎮盤山▲西安▲海龍▲本溪▲台安▲鳳城錦西▲西豐▲海城▲臨江▲輝南▲岫岩▲遼陽▲黑山▲錦縣▲義縣▲莊河▲八面城康平▲安東▲鐵嶺▲營口▲四平街▲郭家店▲桓仁▲昌圖▲遼中▲復一▲撫順▲吉林▲長春▲延吉▲哈爾濱道裡▲哈爾濱道外▲寧安▲下久台▲黑龍江▲安達站▲綏化▲臨通▲雙山▲一面坡▲呼蘭▲開原城內▲雙城▲昌黎縣▲留守營

上列地點均保匯票概免費至於電匯手續不同匯水電費臨時商定免費匯款只收公濟平市錢號銅元票如交他行發行之匯兌券每元加匯一元本哈爾濱現大洋券免費通匯地點○奉天▲吉林▲長春▲哈爾濱道裡▲哈爾濱道外▲延吉▲寧安▲黑龍江▲黑河▲下九台▲海拉爾▲安達站▲綏化▲呼蘭▲本哈爾濱現大洋券並得在下列各處滙兌京津申銀洋款項其滙水行市臨時商定

乙 押滙辦理押滙各地點 ○奉天▲營口▲開原▲錦縣▲安東▲鐵嶺▲四平街▲小城▲新民▲通遼▲遼源○公主嶺○范家屯○大連○吉林○長春○哈爾濱道裡道外○黑河○天津○上海○八面城

丙 各種放款總分號均可商作放款

丁 各種存款收受定存各地點 ○奉天○營口○開原驛○公主嶺○四平街○鐵嶺○新民○海城○遼源○遼陽○通遼○錦縣○安東○范家屯○吉林○長春○延吉

戊 倉庫設有倉庫各地點 哈爾濱道裡○道外○郢河○黑龍江○海拉爾○安達站 ○奉天營口○公主嶺○海城○長春○哈爾濱

丙寅公司五金部廣告

本公司現由東西兩洋著名大工廠運到最新五金等貨茲將各種現貨名目分列於後

新到現貨特別減價

金庫 磅秤 旋床

洋鎬 鑽床 手銼

平鐵 鉛絲 鐵筋

引手 臭油 刨床

方鋼 洋灰 瓦壠鐵

總公司遼寧小西關電車路道南 分公司吉林省城內翠花胡同

恩同再造

鄙人於民國十三年時身染一種梅毒症當時雖已治癒但因其根未除每逢春天必然復發一次而於去春病勢加重二腿疼痛動轉艱難日間稍輕入夜更甚竟臥床二月有餘飲食漸漸減少各處聘醫調治不見絲毫功效自思之將來必作成癈人也幸蒙呼海路王少元先生介紹道外八道街何子範醫士處調治打針服藥僅十餘日諸症痊癒此不幸之幸也當時雖癒仍慮其再發爲知今春並未復發身体非常強壯如此可証明該院之醫藥非凡凡者可比也感謝之餘無以爲報茲將經之情過形並照片一張登諸報端一爲感謝子範醫士之大德二爲介紹患花柳病者諸君速往求診免受無限之苦也

哈爾濱道裡德順長劉志民謹啓

百年不遇之良機

敝公司現有八成新轎式汽車逢式汽車賽跑汽車數輛及摩托車自行車一部機器堅固車身如新均行擬價出售參觀賜顧極爲歡迎

遼寧十間房二分局後胡同

由義里托菴汽車公司啓

中國電話北分局七十九號 日電話二一六六二

▲吉林▼

教育局校務會議

吉林縣教育局局長劉家隆接事以來鑒於二月茲因討論各學職教員管教及教授進行方法定于三日（星期日）召集城區所屬各校職教員到局開會詢問校務情形研究一切云

日領館派員赴旅

駐吉日本總領事館爲旅順關東廳開全滿司法官會議特派館內書記生汾陽警察署長片柳赴旅順列席議▲

吉海路正式通車期

吉海鐵路在美購置之機關車及客貨車輛已逐漸運到遼寧刻正陸續在遼裝置俟運齊裝置竣備於來年一月或二月初正式通車八百濾總站刻在積極建築中

陳專員赴哈綏圖

▲內政部特派視察各省政治專員陳希豪因視察吉林省政治已誌本報茲聞陳視察吉林政治方法分爲二種（一）視察各機關（二）親赴各機關視察及詢問到已視察竣事因須赴復發及北上等務前由該河返省日內辭館現在館內仍由諸路加醫院大夫診治醫言須靜養一週故陳君離吉赴哈綏宗本月七八號左右或可就道云

章委員推舉人士

省政府甄舉人士各委員已多推舉茲省委兼民政廳長章啓槐已舉徐樹棠杏孫氏吉林省永吉縣人前清貢留學日本師範歷充政界要職曾充教育部□長卸任後充東北軍司令長官公署秘書品學兼優器識宏通爲吉省有數之人才委員王之佑劉鈞一因來吉未久一因未悉地方人士故均未推舉云▲

▲黑龍江▼

財廳令鹽票貼印花

龍江縣稅捐徵收局昨奉財政廳訓令各商售鹽票係屬印花稅法二條第一類所列發貨票之一種自應照貼印花迭經吉兩省早已實行查本省實行祇黑河一處茲爲劃一稅則增加稅收起見應由該局迅速通令城內外及鄉鎮村代售官塩之店舖由後賣塩票均須照印花稅法第二條第一類辦法粘貼印花並將辦理情形呈報等因汪文熙局長奉令後除通令各商遵照辦理並函知商會外並佈告人民一體遵照云

憲兵王隊長逝世

東北憲兵駐江第六隊中校隊長王柏積勞病故遺缺以該隊少校隊附韓玉珠代理茲聞東三省憲兵司令陳興亞商准萬司令官以憲兵司令部警衛課課長魏福海接充該員不日到江云

▲營口▼

公安局預防疫癘

商埠公安局長李禹銘氏以埠內人烟稠密戶數繁多衛生設備稍疏即易釀生疫癘兼近日氣候失時寒冷無定易滋生疾病故特令衛生科著飭知所屬對於境內衛生特別注意以免疫癘蔓延而維市民安全云

紀念郵票發售展期

本埠郵務局近接遼寧郵務管理局通告略謂爲慶祝北伐成功及總理奉安典禮以資紀念計會由交通部郵政總局製就統一紀念郵票總理國葬紀念郵票分發各郵局出售以資永矢不忘茲爲便於蒐郵者之購取而免欲購者有向隅之嘆特將發售二票之期間展至本年年底仰即佈告周知

滿鐵醫院已遷移

新市街滿鐵會社經營之營口醫院前因求診者日多而有院址因設備狹隘人有容不勝容之勢故特向滿鐵會社請得巨款重行建築新址早已落成應期遷移以便患者故於前日起暫停診病實行遷移刻已完全遷入正常開診云

練軍營購來軍草

本埠駐防馬步練軍混成營騎兵營長時届初冬黃落草枯軍騎之草收穫之際該營騎兵軍需殷繁爲數頗巨不少由爲供給用不能按時購於先故特於前日派該營騎兵連長何純儒彭武一帶採購草六萬餘斤日昨已齊中打通綫運輸來營刻正從事搬運中云

闖不准行

本埠迪東門裡商家大院錢莊中人某家道殷實有烟癖近爲維持生計特購得四輪車數輛以馬車數輛日爲營運貨物前日有彼之馬車一輛以連士在五台子路某姓女孩則父因歸變特甚擬與之涉訟調停仲說調停賠現洋一千五百元了事詎昨日鄰正當一棵樹陳姓館信口時突又被地方法院傳傳慫恿入禮館將鄰去總辦此調調十四字行云

概夥吞煙

二道街裕通糧棧糧號陳某少年近有染性好氣事稍違逆輒生不滿前日陳因要求增加薪金該號執事非特不允且將彼之過錯查陳氣憤胸膈遂萌短見暗購得鴉片數錢乘人不備吞服迨同事間知則已灌救不及竟無鏡矣刻已由該號報知警署請驗候陳之親族前來殮葬外有無糾葛容訪再誌

▲遼陽▼

典契禁用堂名

縣政府前奉省府通令謂商民典買房地用堂名字號不寫實主姓名因之往往發生糾葛實難查辦茲特規定嗣後商民人等典買房地書立契據均須塡寫姓名方爲有效倘有契據書寫堂名字號即不准投稅領契該縣于日昨傳知各商民周知云

規定學費改收現洋

縣教育局奉教育廳通令略謂各校征收學費以奉票跌落爲數太微殊難維持教育現狀茲特規定辦法改收現洋數目高中年收八元初中年生六元高小五元初小三元女生減半等因該局遂即通令各校遵照改收云

第一區兵車征齊

本邑奉令徵集兵車由縣飭公安局會同農會向各村徵集日昨一區兵車已經徵齊其餘各區亦有到者約六七十輛俟各區到齊便開拔云

令財局處罰雜捐

縣政府奉財廳通令略謂查各縣地方雜捐之偸漏□罰前經令飭由各縣政府酌量處以一倍至五倍之罰金早經實行在案惟現在各縣財政局均已改爲設縣財政局負征收雜捐之責處罰之權仍由縣政府負但非但謀不便且亦手續繁雜茲特改訂新章嗣後凡關於雜捐處罰仰即改由財政局辦理一切具報云

▲大連▼

駐華公使行將來連

新任駐華日使佐分利氏關于本月初旬由北平來連並赴奉天哈爾濱等處視察一切畢然後返北平云

名家繪畫展覽會

中國現代繪畫展覽會於今春在連開會舉由周楚生攜往東京大阪等處開會博得一般好評今秋藏齋歸來仍擬於本月二三四日將現代名家如齊白石王雲南王夢白陳半丁等之得意花卉蟲島山水人物等陳列於北大山通大每館任人觀賞且有以上諸名家齊名之畫家徐石雪同時將自己得意作品亦在大每館懸出展覽嗜書畫得此均爭往參觀云

十月末商品買賣量

大連商品市場截至十月末所有賣出品之數量綿系（届面標）二百七十五捆代金六萬六十二圓五角青筋新麻袋三萬條代金一萬一千五百四十元鐵筋新麻袋三百〇五萬條代金〇六萬七千〇七十元每條最高價三角七分八厘最低價三角三分七厘鐵筋新麻袋出賣量及取引人數如下

（單位千條）

取引人	賣量	買量
盛昌日行	二一〇	二五〇
永昌洋行	三〇	三〇
福聚昌	三〇〇	五〇〇
鼎新昌		二〇〇
三井物產	八五〇	六五〇
吉本商店	一八〇	二四〇
永衡通達	四〇	六〇
大同貿易	五七〇	二三〇
益泰祥	二〇	二〇
東茂泰		二〇
盛昌別口	一一〇	一一
茂泰祥別口	一四〇	九二〇

某外婦述近無賴

上月廿四日大和旅館往來星個浦之百路汽車顚覆內有外人四名均送入大連醫院特別室經該院近森外科醫士治療逐漸痊愈其中有外婦一人年近四十病本已痊愈仍稱胸部疼痛每日在院與友人說笑賭博一般入院者頗感不安據醫生珍察確已無病而自稱未痊醫生亦難負責因之設法使其退院每日用費約須廿元由大和館担負該館對此亦無法處置云▲

九月中入港船數

大連昭和四年九月遼關東州各港灣入港船集濱船四百九十八隻一百八萬五萬三千七百五十三噸帆船一千九百七十隻一萬四千三百四十六噸較八月汽船減少四十一隻帆船減少九十四隻云

民政署補助善堂

大連宏濟善堂爲連濱中國唯一之慈善機關創立廿餘年恤嫠撫孤育嬰善老等等善事久爲一般人所贊許刻由民政署補助壹萬五千元較之往年補助數多三千元云

▲海城▼

隋隊長被撤

本縣公安隋大隊長係邑西人曾充營長自經公安管轄處委充遼寧公安隊第十一大隊長後海以來因不明權限以爲既受省委諸事即可與公安局長平行不受公安局長之節制並該大隊長在省提獲巨匪楊某綽號西風用刑訊問逮捕多人不服長官命令起衝突公安管理處先派視察來海調查及孫處長親來視察其捉匪有功意在解部知該隊長出言不遜致觸孫處長之怒立將撤任看管並委大隊副劉某暫行代理云

▲鐵嶺▼

添設臨時稅卡

縣稅捐局奉財令現値農產登場之際各縣農民多有繞道私運入市出售情事有礙稅收特于二十二日通飭各縣稅局酌定地點添設臨時卡以免偸漏云

處罰漏捐範圍

縣政府奉財政廳令以各縣地方雜捐處罰辦法業經規定通飭在案近查各縣有超過所徵數目者特於二十二日通令各縣政府嗣後處罰漏捐酌量輕重處以罰捐率一倍至五倍範圍云

▲太平川▼

更正前報

上月本報廿四日所載糧商信百合私出紙幣在案茲據商會按商號之詳查係爲誤傳本鎮商號六大家輪値月十月間信百合應輪値月班廿一日該號有木街德順福莊招集衆商討論組織官店糧行一事是日公安分局李局長因日前奉縣政府令招集會議赴縣未歸確未歸場與議前報各情事無其事特此更正

▲東豐▼

理善會正式成立

沙河鎮于去年冬季經本十紳紳及門多人因烟酒流毒日甚首先提倡自備欵項賃房屋呈請東豐縣政府立案後經北平全國理善勸戒烟酒總會許可現在奉到總會頒到圖記及日記等簿並委任等件茲于十月二十一日開正式成立大會三日以作紀念推舉本街盛京時報分社經理宣作霖爲正會長舉正善董領正王厚益君爲正理事長陶有西安縣福星村直接公所公々由額及永興鎭直接公所選區致賀到會人數六百餘人經該會員等演說理善會宗旨以慈善爲目的勸戒烟酒以流毒已身遺累子孫弱種病國聞者鼓掌歡迎之聲不絕于耳頗爲盛會云

▲三林站▼

視查鐵路

四洮鐵路車務處長是立長由工務處長鈴工專吉北視查四洮鐵路全綫於昨廿七日午前九時專車到站與各站長一一握手畢即向各道岔及站公室候車室各處考查頗詳閱該處長公畢回局云

▲遼中▼

警官更調

本邑十區小新民屯稽分局長被撤換接各補業誌前報茲聞馬公安局長以該分局長稽少仿辦事不利致滋物議當即撤職遺缺派九區楊子圍子分局長張鴻儒接充遺缺由該局警員張鴻信乃安升充其已正式別就職云

▲綏中▼

請在萬家屯停車售票

邑南萬家屯車站距城東北隅第一站村屯稠密東西商旅往來不絕商來開商民車行者極感不便站有商人李秘忱君爲謀便利旅客計特代表該埠商民具呈北寧鐵路局請由一零一次客車至該站停車售票措詞懇切務國便民變方援徐請前必邀照准由茲將其呈文披誌於下呈爲懇請一零一次客車停車售票以便商民而利交通事竊萬家屯站售票之中僅有早長四點卅分之一二一次慢車及五點十九分之一零三次客車該二車抵站之鐘點相差僅十小時之久此外東行之車一晝夜而不能再有也是商民頗感不便行旅極爲困難幸北寧路政於本月二日統一恩賜一零一及一零二次客車各站停車售票商民均稱便利無不感念局長之德政不料售票僅及數日後又停售因此商旅仍不便如昔查萬家屯站附近村屯稠密人口衆多東西商旅往來能又値此冬初之際紛紛攜帶錢鈔赴綏中縣完納課賦若乘一零三次車由家啓程身往開太早路劫堪虞若將一零一零二車在萬家屯站停車售票既能利商便民又可增收路欵德政與利權兩得伏思局長以利商民爲懷攻良交通是念爲此懇請將一零一及一零二車在萬家屯站停車售票以利商民實感大德無暨矣謹呈局長高云云

▲北鎮▼

學生失踪

本邑師範傳習生汪占元之子名毓周年二十許學識不劣突於上月二十六日不知因何走出遍尋無踪四出尋找終無下落云

▲錦縣▼

二中校開校務會議

駐錦省立第二高級中學校長關雲鵬氏爲辦理校務力求完善起見特召集全體教員開校務會議所議之要事二月考問題二校課程問題三劣等生救濟問題四組織校友會問題五訓育學生問題經長時討論均決定相當辦法以資施行而期校務臻于完善

李局長籌辦冬防

錦邑公安局局長李廣春以現届冬防城關及鄉村之治安極爲重要稍一疏忽遺患甚多故爲預防冬防辦法從分縣分局局長飭各分局趕辦已發交各分局赴一所定計劃辦理一切以衛地方而安閭閻云

公安局考試醫生

錦公安局長李廣春爲注重人民衛生起見特令督察長王崇堯考試全境醫生報到者數十人試題爲傷寒有外感內傷兩種試分別其治法與任衛督帶四脈其部位安在試詳言之題甚閩重與試者之成績評判結果尚多合格云

▲松山鎮▼

廿四旅出發在即

據軍界傳息駐錦縣東北陸軍此兵廿四旅奉到邊防公署命令整頓隊伍預備出發江省該旅黃師嶽旅長准此徵用民車一百卅輛征民車到齊即行開拔此項民車乃由興城縣担負該縣刻正積極徵集中云

補送民夫

駐錦十二旅月前開拔東上時曾由錦縣僱用民夫一百卅餘名詎料此項民夫由前方陸續逃回該旅電告錦縣政府從速將逃回民夫之數補送交前方縣政府令公安局轉飭各鄉區依數備足送城轉送前方服務各區應攤之民夫現已一齊紛紛送縣云

▲義縣▼

募印刷費

義縣志書業已編纂完竣轉報備案除編輯等費由公欵開銷外所需印刷費倣照臨縣應由地方士紳捐助藉以觀成聞該館已印刷捐啓分別轉發用資勸募云

教育起色　義縣教育局長張一忱爲刷新教育起見特派委員按區整頓並認眞督促日見起色日昨又飭令第二課員楊春翔遵照已往設施及將來計劃編製各種圖表考查辦事績成績異常詳細云

▲懷德縣▼

劉隊長拏獲匪首

懷德地處邊陲每當青紗障起胡匪潛伏雖經軍警痛剿此擊彼竄茲有著名匪首胡香閑（綽號天興）屢在懷境盤踞肆行搶劫於八月間在平台子後擊搶劫分局一案及搶范家屯某商糧棧並擊斃七人一案迭未破獲茲經本邑公安第十三中隊長劉慶恆分隊長馬德山第十四中隊長吳慶霖在營城子東頭李姓家將該匪首天興新要黑手文雅四名拏獲並獲入小槍四顆手表一只官帖千七百餘吊吉票十元於日前（廿六日）一併送公安大隊部轉送公安局訊辦查該匪首天興久貫爲匪殺燒淫掠無所不爲刻已被獲可謂天網恢恢疏而不漏惡貫滿盈矣

▲開通▲

大隊長巡邏

縣公安張大隊長帶隊下鄉點驗鄉團城內防務亦關重要是以公安大隊長自德貴旬日晚帶隊沿街巡邏以免宵小滋擾地方

警官更易

縣公安第六十八騎中隊長韓振清對於剿捕稍出力惟其於部下採賞屢有騷擾情事有瑞等營經張局查覺將其撤差遺缺以李福忱王吉日分別委充以上新委各員均於緝捕均甚擅長此番榮膺斯職當能不負所委云

解送人犯

本縣公安局於本年三月間在縣境四井子附近拏獲逃犯馬良臘趙孫氏一案當經縣政府謂其惟此案被告人在安廣縣當經准安廣縣咨文將其犯解送該縣政府辦理押例應解送該管審訊辦查員趙信明于上月廿四日將逃婦趙孫氏押送安廣矣

▲通江口▼

創辦汽車

本埠衛生醫院院長吳振三集股現洋一萬元創辦汽車公司業經呈准現已設置照准一案近因封凍在即道中如砥該公司不日即行開車由通街台原驛每日往返兩次從此交通便利我埠當可振興云

▲雙山縣▼

訓練村長已開學

縣長閻玥玉爲便利行政起見特選村長四十名分兩班訓練于月之二十九日舉行開學典禮並由縣長訓話及各講員演說村自治之宗旨各村長之責任訓練二十日滿期由長發給委任狀村組設村公所以使辦理公共事務云

教養廠籌辦就緒

教養工廠原爲收容游民藉消匪源閻縣長到任後積極籌辦大致完備內設印刷科編織科織科廠綱已佈告於十一月一日正式開幕云

▲臨江▼

閻連附榮升連長

遼寧陸軍步兵第二團三營第十二連中尉連附閻海臣精明強幹素爲該營長官所推重特提升爲本團第一營四連連長現已到差任事矣

山貨棧收入陡減

縣街撫臨海天義棧向以代轉裝運山貨爲營業猶以安圖撫松等縣出產園蔘爲大宗每年所得經手存轉費用甚鉅乃本年大異於前據該棧執事人云本年八月間撫松北岡東岡產蔘探貨色及價格經手小損失貨物挨箱拆驗費花錢事小損失大故各蔘客相誡不敢出臨經過而各棧無貨可轉其收入陡減百分之八十五云

▲扶餘▼

停徵郵包稅

本邑稅捐局長魏福錫茲接省財廳令將郵包稅取消以郵商郵見該局長已通知徵收處照章停徵云

教育局長將赴省

教育局長萬書麟茲接吉教廳長王莘林函召赴省面商要公已整裝待發至局長職務由縣督學楊作藩暫代云

▲雙城▼

吃飽而死

邑西入街關帝廟十月廿八日有賈某者在小飯館吃飯畢算還飯錢後出門行未數佐即眼直氣絕倒在當榮床下後經警報告西門分所長宋悉何處理焉

▲榆樹溝▼

督察員調查認眞

扶餘縣公安局督察員馮雨三于本月初旬秘密來鎮寓于小店將賣嗎啡大烟各家調查明白然後帶警拏獲大烟嗎啡犯數人交七區轉送法署法辦該督察轉赴六八兩區數日昨又來本鎭非法住戶協同百十戶長挨戶檢查將本街宋姓婦拿獲聞該婦有嗎啡換秋糧等嫌疑本鎭商民大戶均謳該督察之德政云

檢驗稅捐

本鎭稅捐分卡合檢查北來汽車恐有偸帶猪毛馬尾長飭該委員於十月二十四日施行徵查云

▲舒蘭▼

公安局長新舊交替

公安局長張景興調任盤石遺缺以雙陽縣公安局長張子厚調充已誌本報十月二十六日新任局長由省乘汽車來舒比即入局履新視事張景興局長遂于二十七日去舒當經各界人士恭送餞行並製贈金質紀念章兩枚以表紀念云

▲樺甸▼

民衆稱頌前所長

前任警察所長高靖濤於冬容辭職稅局樺甸閤邑民衆於感戴追餘每區製以木匾旗傘四事計八區共匾聯旗傘二十二事於昨午步伍整齊鼓樂悠揚送至高寓之至來賓入院但聞升匾掛釘聲來有影時的爆竹聲兼有數千并省嘈雜聲以及書如鼓詞聲繚成一片頗稱一時之盛云

▲石頭河子▼

二九團蒞石駐防

本鎭駐紮騎兵第七旅奉令開拔遺防當由横站撥來十二旅二十九團第二營劉營長下車伊始即行分佈各連進溝接防惟守營部衛兵並街市防務編抽選第七連連長保護地面以負治安之責每日派士兵輪流遍巡嚴查不遑對于匪患尤爲注意云

梨園復活

本站華街北首福慶茶園前因生意虧賠不堪支持即行停閉業經年餘還有舖東爲某與李姓爲興隆地面計不惜巨資由哈埠邀來坤伶名角底包等數十人以備復活現正趕辦園一切傢伙水柜器具整理畢即可正式開演云

▲五常縣▼

佟營長進省

本邑駐防陸軍四十二團第二營長佟文斗日昨因某項公要乘車進省面陳一切云

發現胡匪

五常縣政府接准實報告六區界內兩道眉地方突來胡匪百餘名匪首報字双龍在該處搶害鄉民經韓縣長令總隊長張時中督隊前往痛剿並飭令各隊齊集該處堵擊現在各隊紛紛出發云

修理街道

本邑自入秋以來未降大雨市街浮土飛揚積物堆滿經公安第壹分局長王敬堯于廿九日派張巡長帶警數名按戶號通知修理前陽溝所有積物一律拉運街外現正從事修整云

▲濛江▼

選舉清丈員之逐鹿

昨（二十二日）縣政府奉到省令以同江清丈辦法爲濛江之規則於廿五日由縣委前行政科長宛武忱爲清丈主任全境四區分起員四起每起正副起員各一人由各區公舉故近日各區十紳爭相逐鹿云

募捐勞軍

本邑抗俄大會成立各界擬先募捐以慰沙場同志於二十日十午由各界首領及鄉村千百戶長齊集縣政府客廳議論良久皆願輸納但乏最速最善之良策後由各千百戶長代表聲明願按地輸捐既無不勻尤爲最速善之法約合吉洋三仟餘元先電請省府代買絨衣褲八百套祈代散諸同志藉表同仇之微衷刻下各鄉村百十家長甚爲忙碌湊集此欵云

路工告竣防所落成

濛江設治迄今已卅餘載道途泥濘商人視爲畏途兼之胡匪出沒無常自今春姜澤人縣長知濛首議修治道途設立防所以安行旅故于春暖後即動工興工每華里工資奉小洋三千元刻已修竣由濛至鋪板石嶺共七十餘里用奉洋廿餘萬元就龍鎮防所亦告成功近日旅客司云路已平坦胡匪絕跡故刻下由遼來濛貿地納糧者甚爲踴躍云

各界成立抗俄會

自姜澤人縣演說赤俄侵凶蠻背非戰公約蹂躪地殺人行同盜匪聽者憤恨填胸誓不與之俱生故于十九日由教育農商各界發起抗俄大會暨死傷國家外交後援假教育局爲會場召集各鄉村人民開全體大會是日到會者甚形踴躍會內幾無容足之地議決先通電省府並宣告各縣一致進行萬勿貽五分鐘熱度之譏請然後由學界進行講演喚醒民衆誓必打倒帝國主義鏟除赤色行爲雖有犧牲實所甘願云

▲青岡▼

解決農會兩宗辦法

青岡農會之紛爭由縣而省已逢三年始則民戶控會長繼則會長訴農民歷三四任縣長均未能依法解決求其原因有關於該兩造情面碍難裁判者有藉絡地方人士姑息養奸者以致會務廢弛毫無不意於久處沉寂中新任縣長王敬三下車伊始即抱定解決農會之宗旨以便産生新會長協辦地方要政聞其辦法有二第一步以和平手段邀集地方公正士紳爲双方之疏通如不能收相當效果時則取斷然處置依法裁判云

吳局長回任

徵收局長吳品元前被省財廳電招赴省參與稅務會議曾載本報綏會議就緒無久留必要乃于廿七日下午一時許乘車回青

▲安達站▼

匪胆包天

日昨有胡匪五人匪鎗二支槍桿手鎗三支由站某公司僱用小濱車一輛駛至城東三十里處家店地方停住將由安至拜往來濱車搶去哈洋數千圓江帖千萬吊臨行開去濱車兩輛滿載物品遠颺與濱車公司有無通氣不得而知

▲綏化▼

縣政府召集會議

綏化縣長顧名宣于十月廿五六日召集地方各界首領開一會議討論應行興革事宜業經表決者除保甲民團仍舊外其餘事項尚在研究磋商中

大隊長履任

縣府因冬防關係抽調武裝保安隊三百名編爲一大隊專司剿匪大隊長一席即委縣紳范子厚担任已於廿七日到差任事云

法院受理

綏化地方法院現雖成立受理民刑訴訟而各部設備尚未十分完全據聞正式開庭之日當於十一月一日舉行云

省視察員蒞綏

省派視察員陳君于日前抵綏當在縣政府略事休息即赴公安局次日遍至各機關有所視察旋赴呼蘭聞該員所負任務頗多如地方行政司法等皆在調查巡視中至其行踪計劃尚須由呼返綏滯留數日以便他往云

法師去綏

濱江極樂寺倓虛法師應聘來綏宣講佛法後一般士女大受感動現已七日期滿法壇閉幕聽衆除各有施助以壯法師行色外並擬組織團體提倡佛教以救人心而挽世道云

梨園花閉

本街賢樂戲園自經下鄉唱演野台後現雖至班歸來而賣票每晚無多不敷開銷遂于日昨停演是以街面蕭條云

▲海倫▼

劉教育局長因公晉省

教育局劉局長因某要公要須晉省面商乃於今晨十月廿六日搭呼海車轉道赴省聞最重要之事件即爲修築教育社之房間因該社雖有修築之必要而當道因不明個中眞相迄未照准該局長以若不從事修築不但房間不能足用且對於提倡社會教育殊多窒礙此行該局長面陳當局必能全行照准我縣社會教育因之可日益發展矣 倫

李營長整飭軍紀

本邑臨時保安隊步兵第一營長李俊卿因赤俄援我邊疆爲維持治安保衛閭閻計飭所屬各隊長嚴查旅店搜巡遊館不時躬親查街對於部下又能嚴加管束向無在外冶遊或滋生事端情事所以一般民衆均頌德不已云

▲巴彥▼

電燈廠積極成立

本邑電燈向付闕如茲有紳士傅小岩等積極籌辦由哈聘用技士購備工料從事着手兼程併進竭力進行約本年終必能成功云

防軍請領汽車

調赴綏湯一帶防俄之步兵二旅王南屏旅長鑒于赤俄侵略形勢險惡又値封江在即惟恐暴俄犯境是以積極籌備防務特派金副官長華亭赴省晉謁上峯請領大板濱車并其他軍需品以利軍機于十月十九日經巴驅省辦理

送警肄業

公安局步中隊第二分隊崔隊長越荃于日前奉派赴呼蘭送學警十五入校肄業將各警士送交呼蘭警校諸事辦竣于十月廿日回局銷差照常勤務云

崔隊長出發剿匪

公安局徐郁周局長鑒于中俄形勢吃緊地方防務極關要是以積極佈置異常注意茲又派步中隊第二分隊崔隊長越荃第三分隊隊長王京慶兩員督帶隊兵七八十名于十月廿一日出發蒙古山駱駝砬子黑山後等處游擊進剿云

王局長奉電晉省

徵收局王省逕局長奉萬主席來電召晉省以要務同日該局又接駐省來信亦謂爲主席將調林縣總督一席改委該局長接充故該局長于廿日應召前往云

▲慶城▼

公安局攷試醫生揭曉

公安局長李天寶奉省令攷試醫生於十月廿日由綏化特請醫官呂祖望來慶攷中醫內科鄒紹先張澤普史子敬等四十一名外科施云閣四名痘疹科係明德五名目科張永春一名西醫趙應舉三名業已攷試完畢發給許可證書矣

▲滿溝站▼

調查員借欵被撤

本站統稅局王調查員日前曾被黑函控告冒用公欵經財廳派員調查嚴實有謂王調查員向局長商借私欵而吳局長倬雲答以公欵該調查員竟至因此被撤究竟是否公欵抑或私欵訪明再誌

今日之藝界

演藝節目不取列資須先一日午前寄到

遼寧廣播無線電台

下午

七點　外國唱片
七點十分　中國唱片
七點二十分　東北各埠行情
七點二十五分　中外新聞
七點二十八分　時刻報告
七點三十分　中俄交涉新聞
八點二十分　氣象預告
八點二十五分　廣播消息
八點三十分　游藝團鼓曲

列誤

二日報地方通訊總商會匯欵勞軍一則係安東來稿誤排綏中應即更正

苗族之研究

鍾秀崎來稿

（9）

十三。苗族怪俗。孰善孰惡。本無定評。我以爲惡。彼以爲善。我以爲善。彼以爲惡。我固以爲怪。而彼獨以爲善。不然何能安而行之乎。爰稽數端。略述如次。

一。跳月。求春合男女于野。以擇偶。名曰跳月。自正月初三至十三。皆跳月之期。先兩男對跳。四五女隨行圍之。男笙群蹈大。兩相請則日成。心許笑。十三日跳半。早晚須于前。女亲帶從之。繞場三匝。相攜入叢箐中。先野合。名曰拉陽。然必有娠而後得嫁。否則越歲復游牝于牧矣。

四、苗疆之風俗 迷信難除 重財輕命 好報復好叛亂 用器數千年來無進化 烙蹠喫血其積習可噱

二。喫血。凡有冤忿。必告廟聲神。剽貓血滴酒中。飲之以盟心。謂之吃血。其誓詞曰。汝若冤我。我大發大旺。我若冤你。我九死九絕。事無大小。喫血便無反悔。

三。打牙。犵狫種有名打牙者。性尤慓悍。而女子顚鮮好。將嫁必折其一齒。否則恐妨夫家。

四。撈油。有事爭辨不明。則對神祠熱油鼎。謂曰者探入鼎中。其手無恙。少抱微冤。勳以撈油爲說。

五。烙蹠。苗兒能行。即燒鐵石烙其蹠。故能履棘茨而不傷。

六。賤老。猓玀多壽。至百歲者子孫不同居。畀之深谷大箐中。留四五年糧。不復顧也。又寶斧苗人老則拋而賣之。雖其生父。在所不免。因以名之云。

七、宜弟。苗族有暾入國。生首子輒解而食之。謂之宜弟。味旨則遺其君。

八。浮子。猓婦人孕七月生子。置之水中。浮則養之。沉則棄之。

九。幻術。苗族本邦之人。多幻術。。以木換人手足。初換不覺。久之痛不能勝。有不信其說者。死之日剖股視之。則果木也。又能置污穢于途。人觸之即變爲羊豕。以錢贖之。復變爲人。

十。二形人。猓人有二形人。上半月爲男。下半月爲女。要之此種怪俗。熟苗皆有之。今或無之。生苗今且見之矣。

十四。苗族性質。人之稟賦與環境不同。而其性質亦異矣。就中國言之。漢滿有漢滿之性質。蒙回藏有蒙回藏之性質。江南有江南之性質。華北有華北之性質。要皆中和寬大。堅忍耐勞。相差無甚遠也。惟苗族地處山谷。罕與人通。稟賦奇異。相承不化。是以苗性既不同于汗滿等族。又不同于江南各省。爰稽其概。分述如次。

一。固執。黎人擠物一眉。終日不轉換。或問之曰。祖宗所傳。不敢變也。

二。疑忌。凡接鬥時。有當先喊吶踴躍之人。如被擊倒。則在後等苗。必曰今日不利。紛紛鳥獸散矣。

三。耐勞。苗民多供郵使。每十置里。男女衆候惟謹。倏與全。即肩行。頃刻已抵一置。遞更如前置。一日可行三四百里。

四。好報復。好尋舊怨。睚眦之際。動至操戈。若強弱勢懸。死者之子孫積木爲誌。以記其恨。轉相仇殺。累世不已。故諺曰。苗家讎。九世休。

五。好叛亂。稍強則率衆跳梁。勢弱則稽首乞命。撻伐甫加。輒紛紛乞降。大軍一退。又蹈故轍。故傳曰。中國不振旅。蠻夷入代。

六。重財輕命。兩家戰鬥之後。計屍以相抵。除一命一抵外。多屍者賞人命。則需牛馬以償。謂之倒骨價。其價視乎之貧富以爲差。

包戒鴉片 負責斷隱

本院新到德國最新發明之戒烟藥針此藥專在治癮注射並無絲毫之痛苦與普通戒烟藥者大不相同自從運華以來盛行於南洋羣島並上海南京各處南天津北平各大醫院及各禁毒會無不採用功效非常迅速經驗確實無比業經若干人之試驗全無半點流弊凡在戒時對於飲食睡眠日間作事等等均已照常並不誤事此約之特長一經入體之後即與血液混合將血液中積聚多年之老煙毒由大小便排出體外故戒除之後永遠不想再吸如勉強吸之必反為痛苦此約之靈驗可稱為世界之第一非筆所能盡述也有志戒煙者此係最好機會無論年深日久之老烟癖或經多次之戒而未達到目的者可速來此一試本院担負全責必得其根本戒除也戒除之日期輕者一星期重者二星期最年久者不過三星期各界諸君如欲脫離黑籍而享康健之福者請速來院接洽苦海無門回頭是岸茲為普救同胞起見特將藥費減收半價以三星期為限患者注意勿失良機也

如外埠來此不便者本院備有一種內服戒烟靈藥功效與藥針相同無論郵寄携帶均甚便利藥費又特別低廉也

高田醫院戒煙科謹啓

遼寧小西關大街上頭路南樓房便是 茂林客館對門

裝中在金盒中 龜齡機

●轟動全球 ●新發明！ ●為世界人類福星● ●男女愛情中至寶●

人生最苦惱者莫如生殖器病在男子則為生殖器發育不全及生殖機能減退（陰萎早洩勃起力減退）性感缺乏精液減少遺精等病在女子則為卵巢發育不良經脈不調子宮冷白帶交接快味缺乏等症凡男子患此症者輕者受終身痛苦重者斷子絕嗣慘痛莫名德國醫學博士斯丹南凱最新發明一種萬試萬靈神藥名曰『龜齡機』彼對於男女性病有神效已經世界各大醫家用種種科學化驗保證絕對有效復經中國政府註册中央衞生試驗所化驗有效特許專賣

生殖器病唯一靈藥 龜齡機

龜齡機係採取青春腺動物之胚胎腺（在爲睪丸卵巢攝護腺甲狀腺等）為十分原料而製成其所用動物必選其壯盛者其採取材料必擇其最新鮮者其製造方法則取動物之胚胎腺經科學化的操作完全抽取其中全體內分泌物質參以貴重藥而製成服下之後循環血中能促進之作用增加新陳代謝機能其藥力達生殖器部分及四肢百骸臟腑各部確有極大効力不比尋常凡患腎虧精冷陽萎腦力衰弱生殖器障害性慾減退性感缺乏之生殖不全作事體倦易感疲勞不眠頭痛早老髮白神經衰弱記憶力減退女子經脈不調赤白帶下不姙娠腹痛交接快味缺乏及卵巢發育不良者不受孕者速服此藥立見奇功服一個月飲食增進精神大振身體一月內更換面目容顏還少實可為百發百中萬應萬靈之聖藥也

龜齡機分特製加料二種

特製 用紅字金盒裝定 價每盒現洋二圓每料六盒十二元

加料 用紅字金盒裝定 價每盒現洋四圓每料六盒廿四元

如病重及衰老過甚欲求速效者可服加料龜齡機藥力甚大効驗神速

○龜齡機寶驗說明書函索即寄

德國發明世界新藥 中國總經理 上海德生洋行

東三省總經理 鐵嶺華昌久

代理處 奉天大生藥房 大連同德藥房 安東瑞祥泰 奉天五洲藥房 營口中西藥房 奉天大成藥房 吉林九洲藥房 長春中西藥房 洮南德慶 大德堂 ……

中日對譯 速修日本語讀本詳解

前河南省高等師範學校教授 奉天滿洲中學堂堂長 旅順第二中學校校長 飯河道雄先生編譯

◇二百八拾餘頁◇定價金八拾錢◇現大洋銀九角◇菊版（一頁八折）◇郵費金八錢

◇第一編（片假名、單語）五十音、濁音、拗音、長音等日語音韻一般之說明凡十三課、▲第二編（單句、單文）普通用話須知之基本言、凡二十六課、▲第三編（平假名）凡五課、▲第四編（會話）早起應酬、晚上的應酬、慶賀、弔慰、等日常須知會話之基礎、凡三十一課、第五編（文話）以白話體及文話體、解說日本之風俗習慣而蒐集諸種書翰文應用文件各種之材料、凡三十二課△練習問題 每課必附以練習問題數道△對譯 本會同人中日二國先生協力翻譯務明無誤謬之處，語調流暢毫無直譯不快之感

得此一本即能明曉日本言文之大要

中日對譯 速修日本語讀本

◇定價金參拾錢 ◇現大洋銀三角半 ◇郵費金四錢

前揭中日對譯速修日本語讀本之譯法不過是採取所謂意譯之方法而不拘泥一字一字之意義、僅使中日兩國語言各顯其固有之特徵而已，至於那日語的單語、助詞或語的意思、語脈前後的連絡、敬語和卑語之區別，以及講述日本的風俗習慣，或是每課練習問題的解答等等，就一點兒都沒講到的，△所以這「註解」的一書，是把以上所述那些缺點全都補塡上來，所有難解的地方備詳詳細細的一一註解出來，以期毫無遺漏，以故初學日語者，若得此一本在座右，就不須師友的指導就由自己的用功，把日語的真正的意義，都可以徹底的了解。這是作者自信的

得此一本備在座右即不須師友指導

中日對譯 日語會話寶典	價金○、八○	郵○、○八
實用日語完璧	價一、八○	郵○、一六
中日對譯註解 交際會話	價○、五○	郵○、○四
詳註中日對譯 日本初等語讀本	價○、八○	郵○、一二

發售處 大連市春日町 東方文化會 振替大連四三六一番 泰東日報各地分社 其他各地書舖

合名會社 藤田洋行

奉天浪速通三層大樓

鐵道用 礦業用 工業用 各式 各種 機器 材料

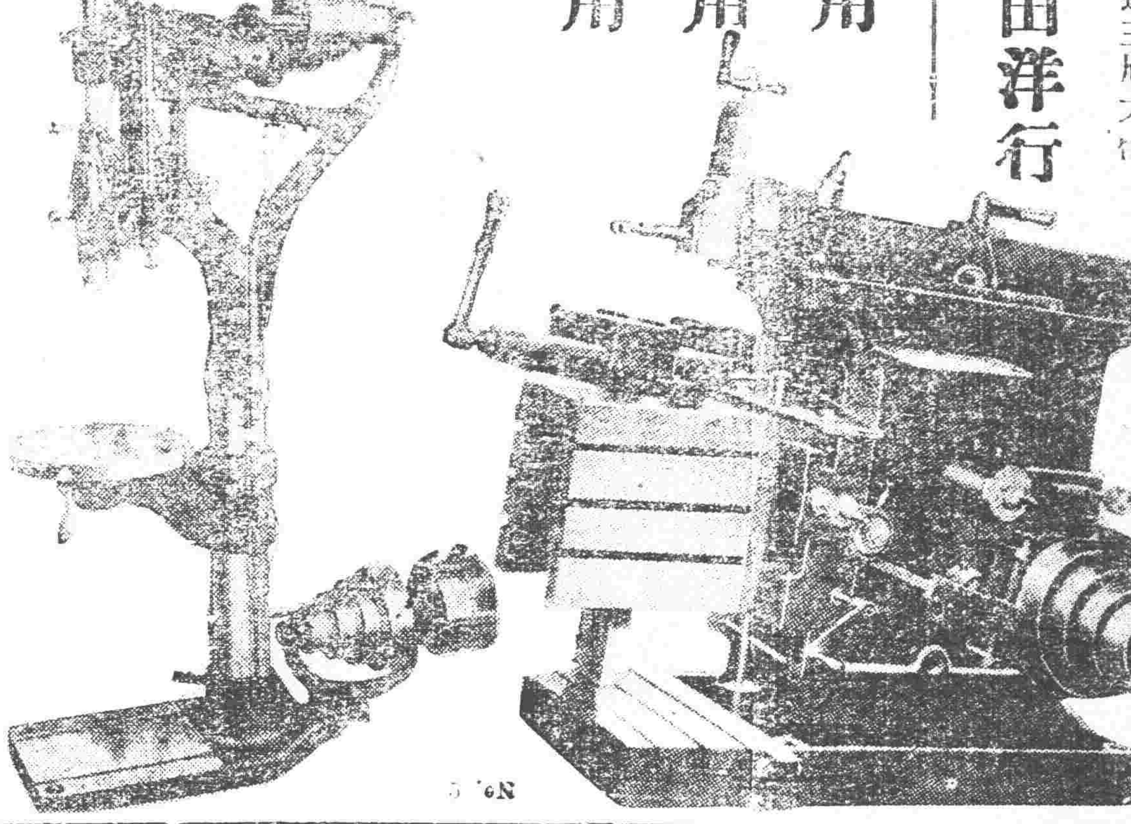

模範火爐

金壹千圓景品付特賣

本行因為普及防止煤煙的宣傳

可驚可貴 內容進步 新改良

防止煤煙的征服者 燰爐界的革命兒

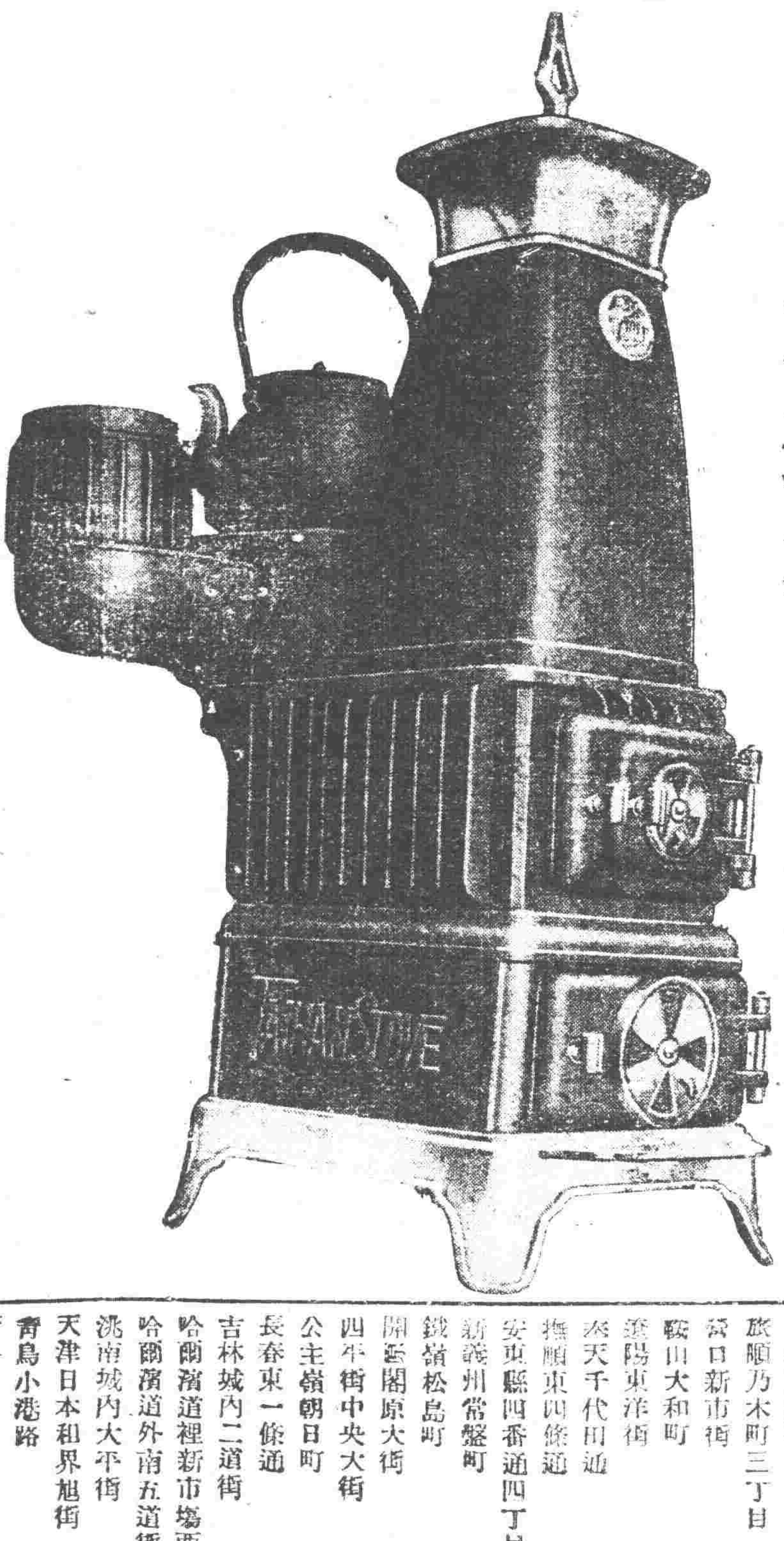

特約店

大連大山通	三越
大連伊勢町	千村商店
大連浪速町	福田金物店
大連浪速町	加藤金物店
大連聖德街一丁目	高井商店
大連沙河口大正通	稻垣商店
大連西崗子大龍街	電燈局
大連東鄉町	中山洋行
旅順乃木町三丁目	久富商店
營口新市街	大和洋行
鞍山大和町	盛海洋行
遼陽東洋街	北海屋商店
奉天千代田通	哈達洋行
撫順東四條通	田中鶴松商店
安東縣四番通四丁目	澁谷商店
新義州常盤町	佐藤金物店
鐵嶺松島町	石松商店
開原附屬大街	田口商店
四平街中央大街	大和洋行
公主嶺朝日町	伊藤商店
長春東一條通	天野商店
吉林城內二道街	天野商店支店
哈爾濱道裡新市場西	永發和
哈爾濱道外南五道街	慶發祥
洮南城內大平街	華北商行
天津日本租界旭街	大澤洋行
青島小港路	大青洋行
奉天千代田通	三省洋行
吉林商埠地大馬路	增島洋行
哈爾濱	松島商店
齊齊哈爾	昭和祥

中華民國總經理 大連市監部通 大德洋行

龍牌 商標 洋灰

PORTLAND-CEMENT ONODA CEMENT CO. LTD. DAIREN BRANCH WORKS REGISTERED TRADE-MARK

小野田洋灰公司大連支社

資本金 參仟壹百萬圓 年產額 五百七拾萬樽

小野田特製洋灰 一 石灰徒含有豐富 二 耐壓強力堅固無變 三 品質內容整齊優秀

大連市外周水子 電話 九二八〇番 九三八五番

本社 山口縣小野田町 支社 朝鮮平壤 朝鮮元山 愛知縣名古屋 福岡縣八幡

一手販賣 三井洋行

三越

●冬季洋服陳列 ●冬季小孩服陳列 ●新到化粧品陳列 ●冬季用綢緞雜貨最有

三越發售商標品

大連市大山通 話電四一八一番

信用家就是三越請大家快往去買貨眞價廉各種貨物一概俱全

△新鮮食料及山珍海味一概具全之食堂

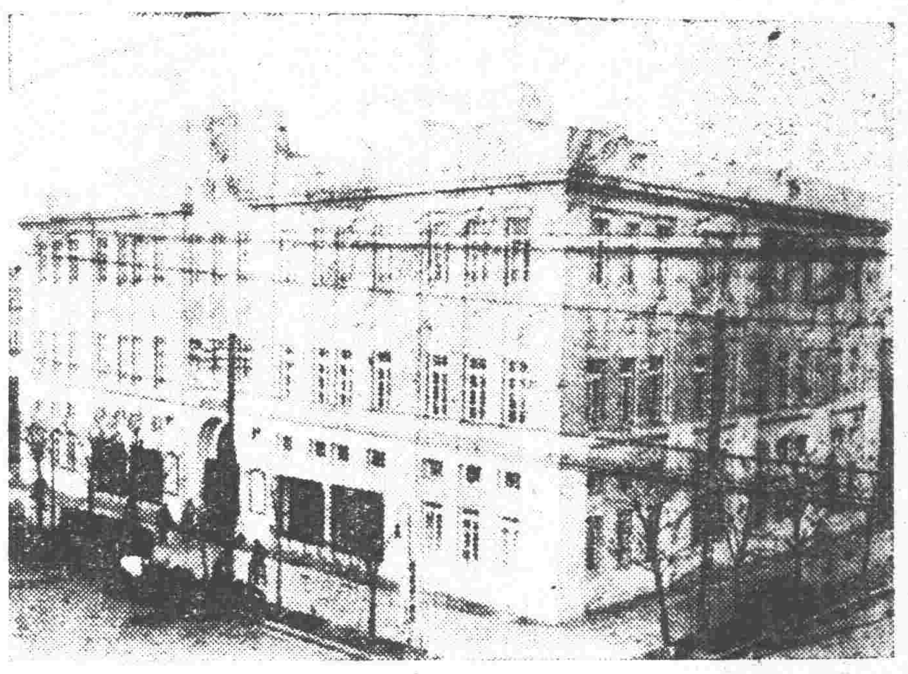

最字牌煤油機 大王牌唐箕附推米機

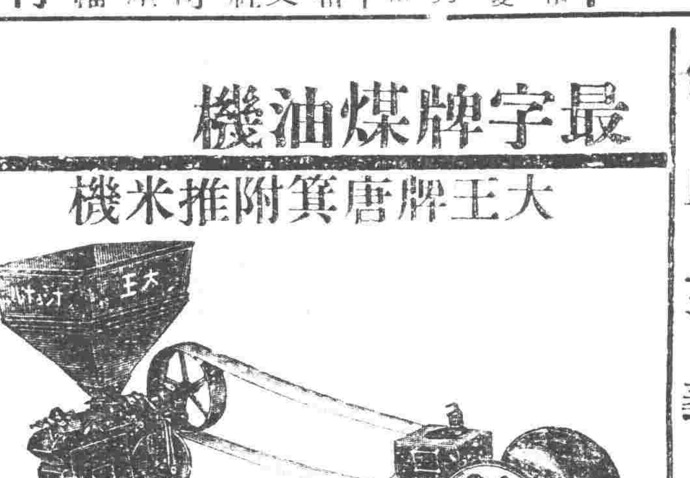

今回為需要家之便宜起見東京大王牌機及美國最牌煤油發動機添附皮帶機器油等備轉動裝置所需一切之器具合成一組開始組賣詳細請駕臨敝行看看現品莫不竭誠說明必得顧主滿意希望者爲興乎來欲索型錄之者祈賜郵券四分速奉覆特此佈告

本機合成一組之成績 六馬力每十點鐘出米七千五百斤 十馬力每十點鐘出米一萬七千斤

機器五金行 同天洋行

奉天日站琴平町六番地 日長電話二一四二番

新紅血

鐵血主義 鐵血主義

大注意 立案 一瓶（好）

不願打藥針者注意 無毒清血 花柳病去 立能洗除 全身血液 有毒去毒 根完善藥 總代理 哈濱北三道亞一堂 每瓶一元五角

金剛鐵色藥片

男女唯一強精。最新鐵質約。虛弱者補之。虧損者扶之。不但陽萎者立舉。反行增精補血。可稱萬能。造人生之快樂。作男女愛情之要素。加料飯後用。忌茶水。一日服兩回一回兩片。房事前服六片。

美印度高加索柏羅斯大醫生 加料金剛鐵色藥片四元 普通一元四角

總代售 哈濱柏羅斯賬房 江省中生藥房 遼寧大生藥房

神皋雜俎

歡迎投稿

小說

矛盾（續）（昀霞）

「你呀。太固執了！你可是好佛。但是誅心說法。咱們何嘗不是名利在懷。既然談佛講道不能得柳大哥的歡欣。何不換換方案。人家都說柳大人慣會在表面上拿仁義道德相招邀。其實是絕對的好大喜功。貪婪無厭的人物。更說你太不聰明了。不應該合他講談道德。以致悞了你的前途。前天林先生不是說有分有好處的事請你向柳大人提敘嗎。一方面可以成全一個人。一方面更可得柳大人的歡欣。或者他能更和你親密些。你何不改用這個方案試探一下呢？」

「好。明天試試看！對了韓就調起來。不對。別人也不知道」

他們摟着睡下了。

早晨起來。八老爺穿好衣服。對着鏡。看了看。又向太太微微的一笑。然後走出大門。跨上自用的黃包車。奔向柳公館去了。在道上他想「若是柳大人果眞像人所說的那樣的人。那末。這個方案是一定合他的脾胃。此後我可以不再作他的道友。也可以塡塡錢袋了……」

車放在柳公館的門外了。八老爺拿着架子走進傳達室。傳候捧着他老人家的名片走向內宅去。

「請吧！八老爺」

他應聲走進客廳裏。可巧柳大人的密友張功李祿宋利三位都在座。他一一寒暄過後。揀一把交椅坐下。

「八弟今天起來的很早吐」

「特意和你這場商量點大事」

「甚麼大事？」

八老爺走進柳大人的身旁。愼重着。柔緩着。低聲說。

「從前有位白俄入巴法羅法克在江省有塊林場。後來被中國官廳强制索還。現在該俄人請我向你說。若能設法歸還該林場。他能出十萬元作報酬。呵。是現洋呵」

柳大人聽到這裡。暴躁的跳起來。重重的拍了桌子一下。厲聲的說。

「你算什麼人？素昔儘勸我仁義道德來的。所以我很恭敬你的。怎麼今天竟公然教我貪利賣國了呢？我柳某人不是賣國賊！」

柳大人盛氣的甩甩袖子走出去了。張功李祿宋利都相顧駭然。八老爺面紅過耳。頭不抬眼不睜的羞愧的溜之乎也。進了家門。一頭插在炕上。一聲也不響。弄得太太也莫明其妙的愁神呆立。（未完）

筆記

易經引義（陶明濬）

天行健君子以自强不息

按此乾象之言也。正義曰。此爲大象。十翼之中。第三翼也。總象一卦。故謂之象。但萬物之體。自然各有形象。聖人設卦。以寫萬物形象。夫子釋此卦之所象。故言象曰天有純剛故有健用。按萬物雖多。其象皆可以形容。而形容不盡。則不似。以萬物形質之小。其理易得而測也。若天乃萬物之所以生。萬理之所以聚。人且爲其所生。安從測其理之所在。非夫子之聖。則乾之爲德。正不易以言語形容之也。天之爲德至剛。何以知其至剛。以其磅礴萬物。無所終窮。亦無所屈竭。無遠而不屆。無時而不用。非大有力者不能此。人之有力者。謂之健。以有力者謂之剛。然一人之力究微。匹夫有力者多矣。途遇猛虎。呼號而倍蟲蛇在手。則哭泣而戰慄。此勇力有時而窮也。見小敵則陵之。以爲無如我何。大敵在前。則轉脫而逃矣。此健之不足。剛之未至也。見世之庸人。未嘗無一毫之能力。而其所以爲者。皆一時之客氣久而直衆畢露。不舍之而逃。則衆之如遺矣。此焉得爲君子君子當作何解。異於常人而言。君子言其有位。子者言其可以治民也。不必昔之天子諸侯爲然。即今之一國元首。一省長官。或一縣親民之官。甚至一機關之長。無不可以君子名之。有位有權者。非法天不足以行其道。不足以盡其責也。天之所以行其道者。以其健也。君子所以行其道者。又安得不用健乎。天道健。化生覆育。永永不息。君子能奉以爲師。則但倚德天德之剛健而已。此外別無他德焉。若云健者乾德。非人之所能即德。德之而期必似。即正可以自强不息四字勉之。人能自强不息。即是健也。由是德天德者也。今日之中國。所以不能與列强競爭者。正以其積弱也。積弱則頹靡不振。非自强必不足以救其病。非不息其强亦必不能有效驗。一日自强。十日暴之。則天德焉得而德。使天而如是。則萬物之滅久矣。安得萬類蕃殖如此。其多乎。君子自强不難。不息則難矣。

別錄

二十年來瀋陽之報界（續）（孫智先）

（四）大中公報

大中公報。爲本省人袁勃陽先生創辦。發刊于清宣統年間。沈肝若先生。爲之主筆。該報門類。大致與東三省日報相同。惟特闢一門。名曰三千毛瑟。雖詼諧滑稽。任便言論。以致攻擊地方官之稿件。每日滿篇滿幅。言詞極其激烈。該報價值。因頗爲之增高。官場中之有弊者。無不畏之如虎。沈氏每日自著論說。及短評。亦多過事直書。毫不忌諱。時東省報紙。最敢說話者。無逾于該報。沈氏曾留學東鄰。是時則已剪去髮辮。身穿洋服。其思想之新可見。時東三省人民。紛紛集會演說。要求清朝立憲。速開國會。人民多用血書立憲等字。以致斷指血書者。相繼而起。勢如瘋狂。報界鼓吹尤力。報界中人。亦多斷指血書。要求立憲。嗣後各界紛紛選舉代表。持地方人民之血書。晉京要求。該報經理。袁勃陽氏。曾被推爲報界代表。晉京後。被慶親王逐之而歸。彼時雖屬專制。然該報。隨便記事。隨便言論。官署乃從未限制。東省自有報紙以來。言論之自由。無有過于該報者。至宣統三年。東省發生鼠疫。省城人民染疫而死者。日有數百名之多。當局曾設立防疫處。並在八關檢驗行人。該報竟因門證細故。與防疫處。發生衝突。竟被防疫處。派衛兵多名。將該報經理袁勃陽氏捕去。拘押一日。沈氏憤甚。登載大罵辦疫政者。爲國賊。並飛函三省報界。一致攻擊。嗣經東三省日報經理編輯人等。出爲調和始了。迨至宣末。本城革黨蜂起。當道防範甚嚴。該報受時局影響。及款項之無出。遂停刊矣。該報亦日刊一張半。銷售多時。達四千份。彼時銷報。能得如此之多。即因其三千毛瑟大受一般人歡迎也。（未完）

南斯拉夫之獨裁政治（續）（景閣）

去年十二月一日。爲南斯拉夫完成統一的十週紀念。當克羅西亞都城紮格勒布大教堂政府代表參臨正欲行禮時。忽有二少年出現於教堂的上層。展開黑旗三面。一書一九二八年六月二十日—賴迪溪被擊之日。一書一九一八年十二月一日—三民族統一之日。一書一九一八年十二月十二日—一反對塞族的示威運動中十四人被殺之日。未幾。此二少年立於教堂門前。號召羣衆。大呼賴迪溪與克羅西亞自由萬歲。政府代表命驅散羣衆。並將爲首者拘獲。羣衆欲奪釋被拘諸人。遂起衝突。結果死一人。重傷四人。于是二族間的意見愈深。政潮因之而起。柯羅希資內閣。不能不辭終正寢了。在柯內閣的半年當中。雖也曾努力的用妥洽的態度去對付克族。表面上似有相安之勢。而克族的民族氣勢。並不因柯氏的努力而稍減低。終於使柯內閣惟有出於辭職之一着。本年一月二日。南斯拉大王亞歷山大就正式接收他的辭職。

柯內閣辭職後。便立刻發生了組閣的問題。如仍照從前組織聯合內閣。實行議會政治。在塞族人固然可以贊同。但克族是主張自主的。只顧與南共戴一王。如此。南斯拉夫的統一。不是要打破了嗎？這是南王所認爲千萬不可的。乃不得不走入其他的途徑。同時。南王見二族互相仇視。危機四伏。而此種危機已不是議會政治所能解決。從前信仰英議會政治力圖實現責任內閣制。於二族仇視取調和政策。而其次乃不能不改絃易轍了。躊躇一瞬的獨裁政治。就應運而興。

在一月五—六日。南王宣布解散議會。而建設軍治的狄克推多。君主立憲的南斯拉夫。一變而爲獨裁式的君主專制。那於一九二一年六月使新邦成立所採用的憲法。便告終止。王的宣言大致是說。「議會政治。本爲我的理想。但已爲官國內一切有益的工作。並損害國外關係的發展。人民對於此制。已失去信仰。在我權力之內。用任何方法以維持國家的統一。是爲我神聖的責任。次用新式選舉以補其弊。實爲耗時而費力。此等方法的應用。已失去很大的寶貴時間了。我們必須本着新的方法。踏着新的途徑。」同時。南王就宣告成立一個新內閣。以警衛隊隊長齊夫柯維志將軍爲首相。據南王對外國記者談話。曾說此次事變。實有不得已的苦衷。乃被迫而爲此。以救國家的危機。他以後仍然希望有眞正的議會政治發生。有眞正的民主政治出現。

南斯拉夫宣布獨裁政治後。即頒布新律。規定國王爲全國惟一個權力之源泉。對外代表國家。對內任命官吏。公布法律。首相與各部大臣都由國王罷放。各大臣奉王命行事。但對王負責。法律則以國王詔旨公布之。而由首相司法大臣及各部有關係大臣副署。爲鞏固獨裁政治起見。曾頒布法令。解散任何政治團體。及嚴厲限制新聞批評的自由。一月九日。並有禁止國內公開的集會。及沒收紮格勒布幾家報館的舉動。二月一日。又下詔諭。凡批評獨裁政治的大政方針者處罪。四月中旬。因爲參謀部長柏西克將軍批評此政府。即免其職權。而代以米羅凡諾微克將軍。與柏西克同時免職的。尚有其他幾個軍事領袖。六月底。柏爾格雷德一個特別法庭。又宣布克族前議會及律師撒厄克博士的罪。處以徒刑六個月。

小說

巖窟島伯爵（六）

法國大仲馬原作　儒丐穆辰公意譯

第十三章

若論游泳。丹悌原是水手出身。當然和魚似的。能在水中出沒。他見此人抱着如此決心。眞不能不由心裡佩服。因道。你能游泳麼。那人道。看吧。若是錯了路徑。也只可溺死了。須知睡在海底。較比這土牢安適的多了。這簡直是拚着一死以求活路了。丹悌原是青年有志的。見他說得如此不屈不撓。因大叫道。贊成贊成。這樣的破牢密計。是可以得人贊成的麼。那人也未加可否。因向丹悌說。你暫且把你工作停止了。好好把洞口掩住。切不要露了破綻。在屋子裡靜候我的消息爲要。這樣的話。差不多和命令一樣了。在丹悌也不解何意。生恐他捨了自己。不加救援。只得又問那人說。你到底是誰。我希望你使我知道你的姓名。那人見說。卻有些遲疑。半天纔說道。我麼。我是。我是卅七號的囚人。始終未說姓名。丹悌聽從前那個典獄和獄卒說。卅七號的囚人。是個瘋人。名叫法利亞教師。或者就是此人。他那廿七號室雖我這卅四號。當然很遠。居然由地下穿到這裏。以一人之力。眞得七年工夫纔能辦到。於是丹悌對於他益加感服。急於一見的了。所不解者。他何以不願說出姓名。難道對於我還不十分信任麼。假如他要在我身上有什麼疑忌。那可壞了。怎的纔能使他深信不疑呢。丹悌在土牢內閑居數年。急願得個朋友。今見此人。恨不即刻同居一室。不想那人卻不照他那樣熱心。反教他靜待消息。自已覺得那人好生無情。那能捨去之必欲使其不疑。互明心跡。於願機足。再說此人以七年歲月。掘成一個地道。雖未達到脫逃目的。但是他那地道。適逢我之居屋。以其勇敢堅決之精神。正好拿之爲師。依之爲父。我所以不死。猶仗勇敢希冀之心。便是多虧此人之力。如今若當面錯過。不論其援手。則我依然不免一死。想罷因向那邊說道。你老人家難道對於我尙有什麼惑之處不成。那邊見說。好似不解其意。旣而又聽那邊發出笑聲。丹悌只得一力辯解着說。你老人家的舉動。我絕對不能使那些獄卒知道。你老人家若不以我爲可教。而鄙棄之。那我惟有一死。你老人家是慈悲人。怎的可憐我。使我不死。那就感謝不盡了。（未完）

藝談

關於風景畫（續）（牧野虎雄）

九、最初的筆觸（下筆）

以上準備妥當了。就要開始描寫了。在這個當兒。最初的一筆。要從那裏下呢。從最惹我們的眼睛—感興最大的東西先下筆。有從天空順次往下畫的。但是這是不對的。還是從自己感興最激烈的部分好。天好就先畫天。紅房子有趣。先畫房子就好。

十、顏料使用上的注意

顏料在畫面的調子調和以前。不要堆太厚。薄薄的把要緊地方塗出來。再漸漸照自己看的。描寫出來。

顏料的使用法。有堆厚的有塗薄的。有簡直只用溶液的。人人各異。但是不問他那一樣。研究看。覺着那一樣好就用那一樣就是了。

有一筆下去。就成效力（一筆成功的人。但是初學者。非常困難。非先普遍的。作好調子不可。畫面的一部分。筆觸非常明顯。一部分簡直就沒有筆觸。這是對於筆觸沒充分研究之過。

要之。初學者對於天然（對像）必要忠實要緊。並且要着自己所的做去要緊。

十一、顏料的使用數

顏料的色。在初學者不要用太多。普通十來種就夠了。就是朱色。紅色。淡黃。橙黃。青色。粉綠。深綠等。

有喜歡使用中間色的。顏料的。但是中間色的用途至少。並且初學者用之。容易弄污顏色。還是不要使用好。

十二、油。筆。刀

用油的種類。人人各異。可以自己各樣都試試看。但是要溶化顏料的。還是松節油好。並通亞麻油和松節油各合一半使用的多。那有不使用油的。不過潤潤筆罷了。總而言之。在各人的經驗。喜歡使那一種就使那一種。不使的也好。

筆也因人而異。我是喜用軟的。但是有時候也使硬的。看要畫的地方。時間。畫布如何。不得一律而言。又大小。也隨自己使好。

筆使用以後。務必用胰子洗乾淨。因爲筆是極重要的。洗的時候。先用紙擦去顏料。再用揮發油或洋油約略洗一下。然後再用胰子十回洗五六次就乾淨了。

也有不用筆而用調色板刀畫的。這個法子。議論都無筆畫可以畫出很有趣的顏色來。但是爲藝術的前進。還是用。正正經經畫好。

十三、寫生要在當場

寫生務必要在當場完工。當場畫不完。或是畫一半。也就去了。千萬不要拿回家隨便創造的。在家裡創造的。是欺人自欺。畫匠。我爲自己用功起見。離開當場的對象。絕對不動的。或就未成。一半就一半。統統不加揑造。但是那未成手用或一半的。統統有相當生命表現出來。無論誰。都要這的最心才好。

樣寫後還有一句話。我舊的作品。調子很暗。這是因爲沒有算。在家裡糊畫亂畫所致。但後來我感覺不對了。於是改由對象方針。拚命的實行寫生。我的作風。雖很怪。但是完全了生精進的。想像的畫。非有相當手腕。是畫不來的。（已完）

小說在中國典籍上的估價（郭濂薰）

小說這東西。利益是很大的。無論是文言。是語體。退一步說。可以表現文藝的美和個人的天性。進一步說。是覺悟社會的木鐸。針砭時勢的利器。英國小說家李却特生說。小說的功用。是有普遍性的。要比貴族式的文章功用。來得多。眞是對的。可是在我們中國的典籍上。把小說看作非常的輕。現在把他們的批評。分寫下面。

小說二字。在中國書上。最早的發見。要算莊子—莊子外物篇「飾小說以干縣令」這不過是說小說乃瑣屑之言。無關輕重的一種東西。其後班固漢書藝文志「小說家者流。蓋出於稗官。街談巷語。道聽塗說者之所作也」。如淳注說「王者欲知閭巷風俗。故立稗官。使稱說之。」這麼一說。稗官」就比如採詩之官。這等小說。也都是民間諷世寫懷的作了。但考核班志所著錄小說家十五家的性質。却又不相脗合。其中如伊尹說「周曰注。謂其語淺薄。以依託也。」鬻子說「周自注。謂後世所加」。周考「考周史也」青史子「古史官記事也」等等。有的說依託古人。有的說記述古事。顯然不是「閭巷風俗」和「街談巷語」雖然這些書。今已無存。無可深考的。其後隋書經籍志。唐書經籍志。新唐書藝文志。宋史藝文志等。都有「小說類」但他們也不外記述「班志」以外再加些晉代以來所有傳鬼神。和數典故的雜著。到明代胡應麟先生。少室山房筆叢因分小說爲「志怪」「傳奇」「雜錄」「叢談」「辯訂」「箴規」等六類。照這麼說小說竟包涵了一切雜著。

淸四庫全書總目提要。小說家類的序言曰。「張衡西京賦日小說九百。本自虞初。漢書藝文志載。虞初周說九百四十三篇。注稱武帝時方士。則小說興於武帝時矣。…然屈原天問雜陳神怪。多莫知所出。意即小說家言。而漢志所載。青史子五十七篇。賈誼新書保傅篇中先言之。則其由來已久。特盛於虞初耳。迹其流別。凡有三派。其一敍述雜事。其一記錄異聞。其一綴輯瑣語也。唐宋而後。作者彌繁。中間誣謾失眞。妖妄熒聽者。固爲不少。然寓勸戒。廣見聞。資考証者。亦錯出其中」。照提要說。大部份的雜著。又不算爲小說。當歸子部雜家所說小說。大概是多含傳說的野史。（如西京雜記—大唐新語！明皇雜錄。）異聞神怪之書。（如搜神記—續齊諧。（瑣聞雜事之書。）如雲仙雜錄。南部新書）等三種。

從上面看來。小說的定義。模糊不清。換句話說。他們因爲那時的小說。爲一般大人先生們所輕視。不若文章爲重要的謬見。沒有打銷。所以對於小說的估價批評。就有些靠不住。我們如果若承認小說。是有功用的。同時就應把那謬見。排打倒。可是呢？如果若有些冬烘先生來駁難。最好是不理會他。望從事小說的人們。要打倒那種思想。這是在下所最盼望的。

草於刺刺齋

文苑

戲詠紅葉三十首 有序（王紫佐）

六魚

羅列潮痕似醉餘。秋容嬌冶樹扶疏。在山合伴赤松子。忘卻應嗤朱柏廬。大展霞箋圖蛺蝶。半依江岸寶鱸魚。誰家庭院饒千畝。染徧寒林畫不如。

七虞

伶俜色擬猩猩紅。霜樹顏欺金岸盧。醉態儂儂非李白。嘉名赫赫是楊朱。人如返少無衰氣。我見猶憐況老奴。爲愛秋容宜有詠。尋詩撚斷白髭鬚。

八齊

霜木雲連長短隄。當行徑似踏桃蹊。山衛樹影鵑歸晚。春誤花開鶯亂啼。楚岸風清秋色醸。唐宮流出御溝題。楓林處處堪巡賞。紫陌塵飛逐馬蹄。

九佳

倚傍樓上豁詩懷。秋意翻新失絲街。美婉纖宜膺紫綬。榮邀彩詔下丹階。嬌妍豆色生南國。旖旎衲顏妒越娃。敎把翠鈿抛舊樣。朱萬競飾玉人釵。

十灰

時逢青女送霜來。粧點園林妙化裁。天上桂花生月滿。日邊杏樹倚雲栽。嫣紅合詠飛霞句。綺麗堪推錦繡才。占斷九秋稱絕色。爭先十月嶺梅開。

陽十一月三日　舊十月三日

日曜　壬子　赤口　滿　觜宿

▲一白之人心持不可沈沒援助他人事大凶坤東壬吉▲二黑之人心不散集中一處大吉庚丙丁吉▲三碧之人不以小挫折而心灰可勵前進可也丙壬丁吉▲四綠之人雖有支出於收入比其前多之日乾艮甲吉▲五黃之人除去虛榮心一方面傾向實利大吉丙壬東吉▲六白之人喜憂互來無虞之日萬事須加注意西北東吉▲七赤之人外出審門財在家自集之日巽坤乾吉▲八白之人愼戒突進然亦不可後退之日東西坤吉▲九紫之人位置安定福自來集之日艮酉甲吉

廣告

新屋落成紀念大廉價贈券六十天

本局分設東省歷有年所出版各書久爲各界所贊許近以敎育普及吾業亦日臻發達本局爲擴充營業計特在省城鼓樓北建大築樓現已工竣自登報日起大廉價贈券六十天倘荷各界參觀無任歡迎茲將贈券辦法列下

購滿 定洋五角 定洋一元 定洋五元　贈書券 定洋五分 定洋一角五分 定洋一元

多則類推奇零不計

茲因限於篇幅詳細書目不及備載另印有廉價折扣符號書目單如蒙函索即當寄奉外埠函購寄費加一郵滙不通之處郵票十足通用倘蒙滙款購書來函務請掛號否則丢失本局概不負責

爲日無多購請從速

遼寧世界書局謹啓

地址鼓樓北　電話一八三六號

瀋陽律師王鍾庚啓事

本律師辦理民刑訴訟案件除照章收受公費外其理由充足者民赤貧無力繳納公費一概免收藉多保障民權增益社會欲委任者於每日上午至省城小南門內宗仁府胡同本事務所接洽可也

雙城縣（拉林）

爲雙城縣保衛第七隊蔡祥山隊長之證明於本年八月廿七日有双城縣保衛團步兵第七隊蔡祥山隊長帶兵在拉林北姜家窩舖與股匪護國軍接仗兩日一夜陣斃匪首朝陽即關東子一名救回人票五名奪獲大槍一支嗣經三縣督剿徐委員不知由何處聞得蔡隊長有放匪情事該員日昨親臨陣地澈查經附近糧戶具結始將眞相證明先是該匪於舊歷七月十五日綁得姜姓人票二名現因送票匪至其家未走蔡隊長事前偵知率隊星夜趕至圍攻兩日原以姜家週圍土墻砲台異常堅固匪守其宅不易取勝而匪首幾次欲衝鋒出險均被蔡隊長力敵擊回正在作戰間三隊何隊長六隊程隊長均已帶兵赶到三隊堅守東南面六隊在西南面七隊在北面天約半夜匪由東南炮台挖穴逃走是役也該蔡隊長陣斃匪首朝陽一名救回人票五名奪獲大槍一桿人所共知日冒險作戰奮不顧身之爲民等所親見乃竟有人顚倒事實捏造是非以渉無根據放匪之詞故意毁其名譽以洩私忿民等良心具在不忍緘默特爲登報聲明

證明　拉林北姜家窩堡百戶長　那瑞延　何喜貴　白永奎　何占海　姜珍　馬子復　北土城子代表百戶長　雷午廷　曹永慶　韓亮　鄉屯代表百戶長　陳鳳　關瑞喜　廂白旗代表　關煥棡　傅奎　正黃　正白旗代表　那國穎　佟子臣　廂黃旗代表　陀寶山　旗代表　于慶樓　廂紅旗代表　何岳臣　正紅旗代表　武占鰲　廂藍旗代表　折景三　正藍旗代表　那鐵齡

恭頌 黑龍江陸軍騎兵第一旅第四團四連少校連長楊君會卿及各官兵剿匪之功德

查拜泉地近荒鄙素多胡匪每至青紗障起之際股匪時起西北鄉一帶匪患甚自楊君駐防以來親率官兵竭力擊剿現已平靖於六月二十三日楊名帶隊至春鎮聞有股匪出沒無常當派于排長帶兵前往堵擊楊君親率二排官兵往剿時有汪太和父子二人被匪首飛龍等二十餘名綁票楊君聞信急率官兵追擊匪等已在高糧地內掘成壕溝掩蔽甚嚴該長等勇往直前衝入匪境當斃胡匪一名活捉一名救出人票二名擊傷三名並打下父子人票二名及大槍一支又於八月廿一日被匪首鳳岐等三十餘名綁票要江錢二千百萬吊勒令抽贖旋經楊連長星夜帶隊擊於九月五日夜間冒雨搜尋正遇匪等帶票索項遂與接仗當時追擊斃胡匪二名並奪獲景春叔侄人票完全打下得匪人槍一支楊君復帶所屬竭力痛剿西北一帶之股匪均被擊滅若非楊君督飭嚴肅民得享安寧幸福皆楊君之所賜也商農等感激之餘除另送旗匾外特再登報聲明以揚德政

拜泉縣長春鋪商農代表　劉熙文　劉景陽　崔興仁等啓

南滿線

站名	時刻
大連開	九、〇〇 [illegible]
周水子	九、一八 [illegible]
金州	九、四二 [illegible]
普蘭店	[illegible]
瓦房店	[illegible]
得利寺	[illegible]
熊岳城	[illegible]
大石橋	[illegible]
海城	[illegible]
湯崗子	[illegible]
鞍山	[illegible]
遼陽	[illegible]
蘇家屯	[illegible]
奉天	[illegible]
鐵嶺	[illegible]
開原	[illegible]
昌圖	[illegible]
四平街	[illegible]
公主嶺	[illegible]
長春到	[illegible]

斷癮新藥 康機戒煙丸

鴉片之害盡人皆知欲事忌絕須乏良劑市井所售之戒煙藥往往含有鴉片嗎啡因等毒質一經服用不惟煙癖未除反養成藥癮其害人尤甚本藥房深爲痛惜爰本救世之心發明此種戒煙良劑經驗數載屢效其性和平毫無毒質不惟不害身體辦事無碍行旅稱便惟用此藥不惟煙癮可平安斷決即力亦可日漸健康飲食增進精神爽快誠有非常之功延年之效函購款到即爲奉上不悞

注意　癮輕者兩瓶奏效　癮重者半打斷決……價目每瓶六十粒每瓶現洋二元　每打現洋二十元

總發行　奉天小南門裡大街路西　蔭華大藥　中電話二〇七一號

注意　各埠大藥房均有出售　外埠函購進款書明奉天小西門裡郵局爲要　經理德國怡默克精良藥品德國各種醫療器械

金屬器

煙盒—◎—粉盒
花瓶—◎—菓盤
蠟台—◎—茶托

合名無限公司 **森洋行**　遼寧日站郵政局前　電話 日長二〇三二 日三七二一

批發零售 鐘錶 價廉

手表—◎—指表
懷表—◎—鬧表
坐鐘—◎—掛鐘

北平志和信

運到各種細毛皮貨海龍貂皮水獺灘羔等類俱全今在南滿站

志雲翔內借寓 特別大減價出售

各界諸君賜顧不勝歡迎之至務望

本號主人謹啓　中滿電話一三八一號

冬季服裝更換時期至矣

本行現已開幕新張爲酬答顧客起見特備灰斜紋呢軍衣五十套按定價九扣售完仍照原價不折不扣諒必定購者踴躍望速定之以免向隅失此機會也

各種西服材料倫齊減價製做　婦女外套各種式樣遂意選擇

遼寧省城大東門裏　**怡信洋行**　電話中一三二一 日一三二二號

遼寧商業銀行滙兌存欵廣告

本行經理津申各埠銀洋滙兌額外公道並收存欵分活期定期如存定期訂存現大洋金票一年按月利息一分九個月九厘六個月八厘三個月六厘存活期現大洋按月息四厘金票月息三厘此項活期存欵隨便支用如存奉票鈔票哈洋定期活期所有利息隨時核議以上均以千元起碼如有大宗存欵尚可双方參酌市面金融緩急格外從優本行信用當爲各界所嘉許如蒙惠顧不勝歡迎

遼寧大西門裡商業銀行謹啓

中電話六百十五號　六百二十五號
日電話一千四百零八　二千五百四十五號

歐美生乳藥

此藥善行氣血能使乳腺暢達乳汁濃厚有力服由一瓶乳汁源源而來定差增長八倍之多百服百驗誠生乳之靈藥也（定價每瓶現大洋壹元貳角）

代理店

吉林 東升達　吉林 濟生藥房　長春 泰藥房　長春 忠西藥房　長春 興藥房　義縣 同昌魁　營口 東順昌　懷德 福盛鋑

公主嶺 三合公　鄭家屯 天合興　四平街 同華鑫　八面城 彩裕陽　遼陽 天鈺成　下九台 中勝醫院　營口 元勝川　開原 德祥厚

長春 耀廷大藥房　海城 華西藥復　大石橋 衛生開　蓋平 恒裕堂　熊岳 同興順　向陽山 四盛台　松樹驛 福合成

總發行所奉天城內鼓樓南 歐美葯房西號

分號 鐘樓南路東 亞州大葯房

委任連山鎮分派所啓事

運啓者本社爲擴充銷路便利閱戶起見特在連山鎮設立分派所一處茲委任王仲民爲該分派所經理爰訂於十一月一日正式開幕仰各界訂閱本報暨刊登廣告請逕往該所王君接洽可也恐未週知特此聲明

盛京時報錦西支社經理王國華謹啓

本報新民分館啓事

本縣報界同人爲矯正挾嫌攻訐訪聞失實之廣告見聞易於採訪起見公同議合設立新民報界聯合會藉資研究提高輿論本報分館亦行加入定於十月廿日宣誓成立如經本會認可之稿件公同負責惟會員亦不得違反本會章程有礙本會暨分館名譽並請各界幸垂鑒焉

本報新民分館主任才德厚啓

惠隆洋行開幕廣告

茲啓者敝行新由英美國運到純絨淨絲呢帽女帽毛絨衛生衣褲手套絲襪毛襪駝絨軽被淨絨床氈以及秋冬兩季士女應用各種物品無不應有盡有新張之始特別廉價售賣倘蒙惠顧任歡迎恐無未週知特此佈達

日站浪速通轉盤東　本行謹啓

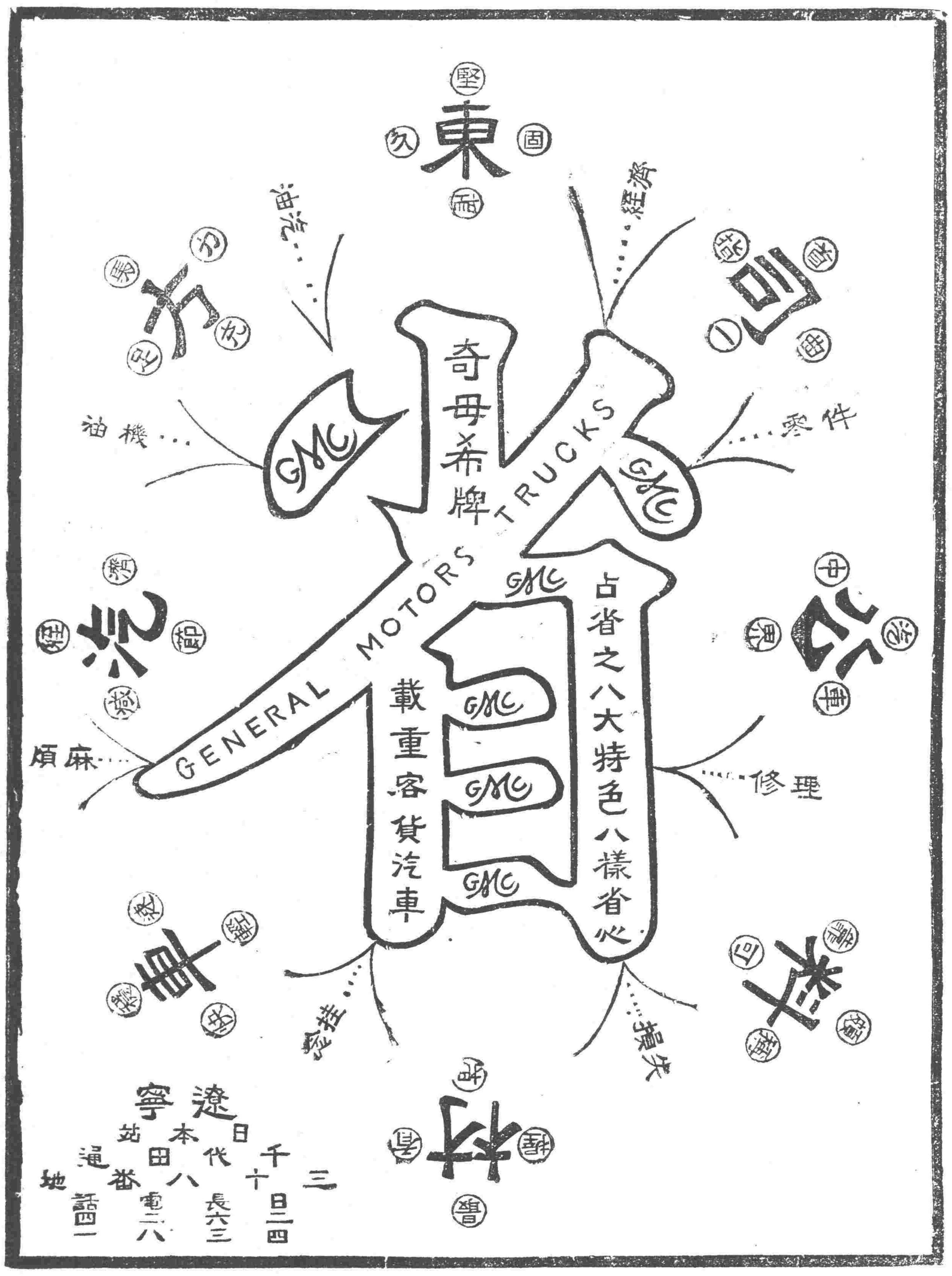

遼寧 日本站千代田通三十八番地

萬國牌載重

注意　鐵筋·油毡·門鎖·衛生用具　大批現貨出售

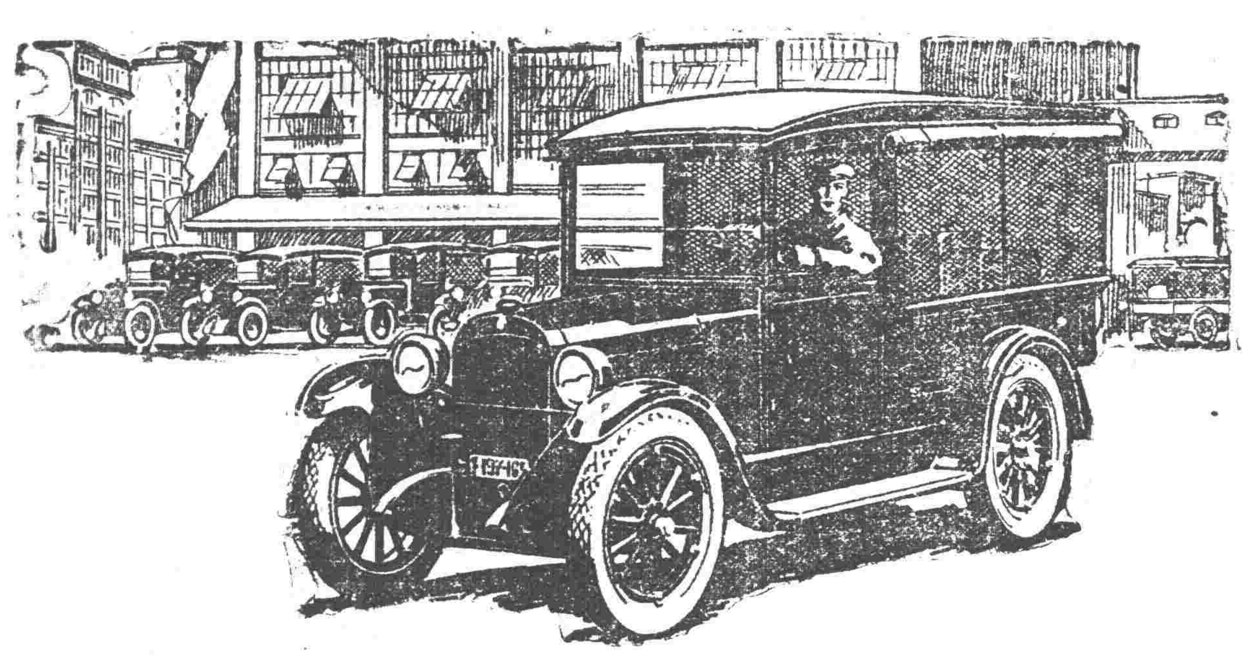

電話 一五六一 二二二五號

賣紅磚

多小窰近工業區

大批現貨

到馬路灣總公司接洽

多小公司啓

電話 一五六二 二一五二 一八六三

大炮台